青島時報

中華郵政特准掛號立券特別優益寄遞之報紙

社址 蘭山路八號 電話三三五五號 郵政信箱一四三號

第三千五百二十二號

今日本報三大張半

登記證 中宣會中字壹肆貳號 內政部警字陸貳捌號

電報掛號二五一四號

中華民國十三年九月一日發行

印刷所蘭山路醒民印刷局

本報價目

本埠	外埠
零售每份大洋四分 每月大洋一元 半年五元四角 全年十元	每月大洋一元二角 半年六元六角 全年十二元四角

廣告價目

普通	特別
△每英寸每日五角每月三元 △全面每月二百元每日五十元 △半面每月一百元每日三十元 △長期廣告面議	△每英寸每日一元每月五元 △全面每月四百元每日七十元 △半面二百元每日四十元

前清光緒三十三年創辦

浙江興業銀行

實收資本四,〇〇〇,〇〇〇圓

公積金二,五七四,八二一,九七圓

業務要目

定期存款　往來存款

活期存款　往來透支

定期放款　抵押放款

押匯　及其他一切業務

手續敏捷　利息公道

兼辦儲蓄

會計獨立　保障安全

國內外匯兌

國內外各地均有通訊地點手續簡便匯遞迅速

附設貨棧

辦理一切貨物押款

青島本行　河南路十五號　電話　經理室五五一九　營業室三二〇八　電報掛號八六七五

貨棧地址　廣州路廿八號　電話五三〇八

總行　上海北京路

分支行及分理處　北平　杭州　天津　漢口　南京　鄭州　蚌埠　湖州　無錫　濟南　信陽　新浦　潼關　陝州　駐馬店　石灰窰　西安　渭南

明華商業儲蓄銀行

特種零存整取儲蓄存款

國幣五元，即可開戶，陸續存儲，蔚成巨數、逐筆計息，利上生利，半年複利，待遇特優、有撲滿之便利，隨時可存、無按期之拘束，有錢即儲、

◎詳章備索◎

電話　五一四七　五一四八　五一四九　號

律師盛家艮續任青島英商卜內門公司常年法律顧問

本律師茲續受任青島英商卜內門洋鹼有限公司常年法律顧問嗣後如有侵害該公司財產營業信譽出品商標及其他應享一切法益者本律師當依法盡保障之責除訂約外特此通告

事務所青島中山路三六號　電話五二一九七號

交通銀行推廣匯款業務廣告

本行現將通匯地點盡量推廣，分支行及特約通匯機關，最近已達三百餘處各省都市及內地著名城鎮俱可通匯手續便捷取費低廉倘承
惠顧無論數目多寡均當竭誠効勞茲將各通匯處所詳列如後

江蘇省◎上海(外灘，南京路，新北門，提籃橋，界路)南京(中正街，中山路，下關)鎮江，高淳，青浦，沭陽，六合，大橋，仙女廟，十二圩，興化，寶應，口岸，浦頭，大泗莊，刁家鋪，泰興，黃橋，沙溝，阜甯，高郵，丹陽，金壇，奔牛，武進，溧溪，卜弋橋，南下墅，東安，焦溪，王下村，戚墅堰，馬杭橋，前橫，鳴凰，埠口，無錫，溱潼，溧陽．宜興，江陰，靖江，蘇州(觀前)木瀆，東山，崑山，盛澤，震澤，常熟，董濱，徐市，滸浦，福山，支塘，梅里，揚州．邵伯，泰州，姜堰，曲塘，東台，鹽城，江浦，西壩，板閘．河下，王營．淮安，徐州，南宿州．新浦，海州，大浦，墟溝，老窰，青口，響水口，堆溝港，陳家港，板浦，南通，金沙，海門，掘港，海安，白浦，如皋，松江，太倉，嘉定，羅店，寶山，浙江省◎杭州，硤石，嘉善，平湖，塘棲，餘杭，富陽，瓶窰，新登，桐廬，建德，新市，海甯，南潯，紹興．柯橋，安昌，嵊縣，諸暨．新昌，臨浦，義橋，蕭山，聞家堰，皋埠，樊江，華舍、下方橋，錢清，斗門，東浦，甯波，慈谿，奉化，象山，鎮海，餘姚，菴東，天元市，滸山，周巷，第四門．馬渚、上虞•百官，五夫，五車堰，小越，梁衕，定海，岱山，石浦•普陀，沈家門，蘭谿，金華，衢州，常山，龍游，松陽．遂昌，武義，永康．湯溪，湖州．長興，安徽省◎蕪湖，安慶，合肥．大通．巢縣、南陵、無爲，運漕，三河，廬江，襄安•桐城，屯溪，舒城，桃溪鎮，宣城，蚌埠，臨淮關．懷遠，正陽關，亳州，江西省◎九江，南昌，牯嶺，涂家埠，吳城，景德鎮，萍鄉，玉山．湖北省◎漢口，武昌，漢陽，老河口．武穴，黃梅，孔壠，沙市．宜昌．湖南省◎長沙，衡州，常德，津市，洪江，益陽，永豐，湘潭，辰州，邵陽，岳陽．寶慶，河北省◎天津(法租界，小白樓，北馬路)北平(東城，西城，西河沿)通縣，保定，唐山，石家莊，正定，順德，河南省◎開封，鄭州，歸德，陝州，靈寶，山東省◎濟南，青島(中山路東鎮)濟甯．周村，青州，廣饒，博山，平原，桑園，德州，臨清，武城，泰安．大汶口，滕縣，兗州，清平，德平，曲阜，棗莊，濰縣，二十里堡，坊子，辛店，譚家坊子(自二十里堡至譚家坊子四處每年僅秋冬兩季可通匯款)龍口，威海衛，黃縣，烟台，昌邑，平度，掖縣，萊陽，平里店，蓬萊城，牟平城，文登城，石島，沙河，朱橋，金家口，潮水集，夏村，山西省◎太原，陽泉，榆次，祁縣，陝西省◎潼關，渭南，西安，四川省◎重慶，福建省◎廈門，福州，廣東省◎廣州，熱河省◎開魯，察哈爾省◎張家口，綏遠省◎歸綏，包頭，薩縣．五原，臨河縣，遼甯省◎瀋陽(南滿站)，遼陽，安東，海城，蓋平，法庫，新民，興京，北鎮，彰武，通化，臨江，撫順，鐵嶺•遼源，西豐，通遼，錦縣，錦西縣，綏中縣，山城鎮，海龍城，鳳城，四平街，營口，孫家台，洮南，大連，吉林省◎哈爾濱(道裏)長春，吉林，黑龍江省◎黑龍江，香港

青島行址•中山路九十三號電話五〇一一至五〇一四

大家都說

還是他好

哈德門香烟

烟葉金黃

製法精良

香味美妙

售價公道

CF-283

金城銀行

◎資本一千萬元

◎公積金三百廿萬元

商業部　辦理存款放款匯兌代客買賣公債庫券及一切商業銀行業務

儲蓄部　專營各種存款如活期存款存洋一元即可開戶備有禮券滿期六月即可生利會計獨立責任無限

倉庫部　代客堆存貨物棧租低廉押款便利

總行　天津英租界中街

分行　南京　北平　哈爾濱　石家莊　南通州　上海　鄭州　開封　長沙　漢口　蘇州　定縣　常熟　大連　武昌　濰縣　新浦

青島分行　天津路二十一號

電話　經理室五一八〇　營業室三七三八

儲蓄章程函索即寄

請注意此處的航空消息

青島新民印刷鑄字所

膠州路一〇六號

電話五二二五九號

蔣手令川各軍領袖
玩令害民者斷難寬容
田頌堯軍失敗之負責諸將領即分別懲處
黔軍已將共匪逐出息烽

重慶四日電　蔣委員長二日手令川各軍領袖，文日，（銜略）查嘉陵江向稱險要，閬蒼南一帶，原屬二十九軍防地，一年以來，迭次通令構築碉堡，加强工事，嚴密佈防，以遏殘餘徐匪之竄擾，不啻三令五申，該軍負責守衛經年，糜餉實鉅，復以救國救鄉之大義，應如何激勵軍心，力圖報稱，乃連月據報，該軍防守不嚴，徐匪一部，遂於二十八日晚突渡嘉陵江，繼復作戰不力，蒼溪閬中南部，亦竟相繼撤退，棄離藩而不守，陷人民於塗炭，實屬玩忽命令，貽害地方，斷難再事寬容，兼川陝邊區剿匪督辦第十二路總指揮四川剿匪軍第二路總指揮二十九軍軍長田頌堯，着即撤職查辦，其副軍長孫震，輔助不力，記大過一次，着令孫震暫率二十九軍，戴罪圖功，此次該軍失敗，負責諸將領，由孫震查明呈報，以憑分別懲處，該軍現在收容若干，着孫震速即整理改編，秉承劉總司令湘辦理具報，仰即轉令一體知照，蔣中正手令。

桂陽三日電　今晨政府軍與共匪激戰六小時，已將共匪逐出息烽，俘五百餘人，餘匪向東逃竄，（編者按息烽在貴陽北一百四十里）

汪電賀蔣榮任特級上將
謂將國威攸繫士氣益彰

南京五日電　汪院長以蔣受命爲特級上將，四日致賀電云，貴陽蔣委員長勳鑒，恭誦國府明令，特任我兄爲特級上將，當茲艱虞之會，端賴師表之貞，綳元戎之壯猷，實萬流所共仰，國威攸繫，士氣益彰，高旌所指，佇尚父之鷹揚，神筆既揮，祝吉甫之燕喜，特陳賀悃，致祈鑒存，汪兆銘支。

南京五日電　國府四日令，一，楊杰，賀耀組，黃慕松，曹浩森，周亞衛，張華輔，錢大鈞，陳誠，衛立煌，張治中，夏斗寅，孫連仲，上官雲相，梁冠英，陳繼承，任爲陸軍中將，此令，二，任命宋哲元兼察哈爾全省保安司令，此令，三，任命張承樾爲審計部常次，此令，四，茲修正興辦水利獎勵條例公布之，此令，五，茲修正電影檢查法第十二條條文公布之，此令，

宋子文展期入川
否認英將在京開幣制會議
謂統制貨幣無須外人參加

上海五日電　宋子文談哈瓦斯社稱南京將召開貨幣會議，邀法日美比諸國參加，蔣使貨幣臻健全基礎云云，此事余絕無所聞，即欲統制貨幣，亦無須外人參加，擬定全國經濟建設計劃，未知內容，孔今晚由京來滬後，或有消息，中國銀行定九日招待記者，報告改組經過，赴川中因行改組伊始，行務忙須暫緩，

南京五日電　中國銀行副總裁陳健庵，四日抵京，謁孔祥熙，對發金融公債事，有所請示，孔偕陳乘晚車去滬，張公權調任中央銀行副總裁已辭不就，雖經孔挽勸，辭意仍堅，

宋子文因接任中國銀行董事長各要務待理，展期入川，

上海五日電　商會電呈財部，請速裁撤國貨轉口稅，以挽工業危機。

上海五日電　外電傳我政府應英國之建議，將在京召集貨幣會議，並將邀請英法日美比諸國各銀行代表會同討論，宋子文四日晨對人加以否認，據談，據本人所知，政府最近無此種準備，亦未聞孔談及云，

司法院首次會議
通過之各案全文

南京通訊　司法院會議二日上午九時在該院北樓會議室舉行第一次會議，計到司法院長兼最高法院長居正，副院長兼中央公務員懲戒委員會委員長覃振，司法行政部長王用賓，司法院祕書長謝冠生，政務次長洪陸東，常務次長謝健，行政法院長茅祖權，最高法院檢察署檢察長鄭烈，行政法院書記官長朱鏡百，最高法院書記官長朱幹青，中央公務員懲戒委員會書記官長周用吾，法官訓練所長洪蘭友共十二人，主席居院長，討論通過各案如下，一，司法院長交議全國司法會議規程案，決議，修正通過，二，司法行政部長提議司法行政部法權研究委員會規程案，決議，通過，三，司法行政部長提議分期施行司法院組織法案，決議，大體通過，由部會同最高法院審商進行，至十一時許散會，茲將各原提案及通過規程採誌於後。

○……○全國司法會議規程○……○

第一條，司法院爲謀司法之改進，特召集全國司法會議，第二條，本會議由左列人員組織之，一，司法院院長，副院長，祕書長，參事，簡任祕書，二，司法行政部部長，次長，參事，司長，簡任祕書，三，最高法院院長，庭長，書記官長，及檢察署檢察長，檢察官二人，四，行政法院院長，庭長，書記官長，五，中央公務員懲戒委員會委員長，委員二人，書記官長，六，各省高等法院院長，首席檢察官，各省地方公務員懲戒委員會委員長，七，司法行政部就各省高等法院分院院長，地方法院法官，甲種監獄典獄長中指定三十人至四十人，八，法院訓練所所長，法醫研究所所長，各反省院院長，九，國立及經司法院特許設立之大學法學院，國立獨立法學院，每院代表各一人，十，全國律師代表六人，十一，司法院聘請專家十人至十五人，除前項人員外，司法院，司法行政部，最高法院，行政法院，中央公務員懲戒委員會之其他職員，經主席團許可者得列席，第三條，本會議設主席團，由司法院院長，副院長，司法行政部部長，最高法院院長，行政法院院長，中央公務員懲戒委員會委員長，司法院祕書長，司法行政部政務次長，常務次長組織之，第四條，本會議定於二十四年九月十六日起在首都開會，第五條，本會議會期定爲五日，必要時得由主席團延長之，第六條，本會議議案之提出如左，一，中央黨部或國民政府交議者，二，司法院交議者，三，司法行政部最高法院行政法院中央公務員懲戒委員會提議者，四，出席會員提議者，第七條，本會議設提案審查委員會，由主席團指定會員組織之，第八條，本會議事項，由司法院分別呈送採擇施行，第九條，本會議設祕書處，分掌各種事務，第十條，本會議對外文電，以司法院名義行之，第十一條，本會議一切經費，由司法院造具預算報請核發，會議事竣並編列決算，送請核銷，第十二條，本會議議事規則，提案審查委員會規則，祕書處規則另定之，第十三條，本規程自公布日施行。

○……○司法部長提案原文○……○

爲提議事，查我國自受領事裁判權束縛以來，迄今八十餘年，國家法律，一日不能及於外人，即主權一日不能完整，北京政府時代，爲準備收回法權起見，因有法權討論委員會之設置，民國十八年司法院復有收回法權籌備委員會之計劃，惟未見實行，茲擬就司法行政部設置法權研究委員會，對於實行收回法權之關係問題，加以詳盡之研討，並擬具司法行政部法權研究委員會規程草案計十一條，提請公決，提議人司法行政部部長王用賓。

○……○司法行政部法權研究委員會規程○……○

第一條，司法行政部爲完成收回法權之準備，設置法權研究委員會，第二條，本會設委員長副委員長各一人，委員若干人，由司法行政部部長分別派任或聘任之，第三條，本會設主任祕書一人，商承委員長主持本會一切事務，祕書若干人，擔任調查翻譯並辦理會議及文書紀錄事宜，主任祕書及祕書由委員長遴派，第四條，本會研究之問題，依左列規定，一，由司法行政部部長提出交議者，二，由委員長或副委員長提出者，三，由委員提議經委員長認爲應付研究者，第五條，本會每月至少開會二次，第六條，本會爲便利研究起見，得擬定若干問題，分期或分組研究之，第七條，本會研究事件有須特別調查者，呈請司法行政部行之，第八條，本會調查或研究結果，應具報告或建議書，呈請司法行政部核辦，第九條，本會得請由司法行政部調派職員若干人兼本會文書登錄及其他事務，第十條，本會因繕寫文件，得酌用雇員，第十一條，本規程自公布日施行。

○……○分期施行法院組織法○……○

爲提議分期施行法院組織法事，查法院組織法，早經公布，尚稽施行，良因組織法於現行審級，有所變更，施行以前，須有充分之準備，所有各省應行準備事宜，如關於法院之增設及改組，員額之斟酌損益，經費之酌盈劑虛，本部業經揭示要點，訓令各高院按切地方實際情形，擬具詳細計劃，呈經本部核定，以爲進行之依據，並於二十二年十二月寒電通飭於二十三年度內一切準備齊全，嗣後於上年四月及本年一月先後嚴令督促各在案，乃截至現時止，各高院準備計劃未經確立者仍復不少，以我國幅員之廣，各省法務情形及經濟能力，極不一致，進行之步驟難於調協，原非無故，設因少數省分之落後，遂使通案蒙其影響，全局爲之牽動，殆非計之得者，刻適合於三級三審制之刑法及民刑訴訟法已修正公布，修正刑法及刑事訴訟法，俱已定於本年七月一日施行，而三級三審之法院組織法施行，亦自無可再緩，本部詳加審議，以爲法院組織法應與修正刑法及刑事訴訟法同一日施行，而其施行之地域，不妨先以準備已有端倪或基礎較爲良好之各省爲限，其餘省分分期漸進，應於推行新法之中，仍寓顧全事實之意，當否，敬祈公決，提議人司法行政部部長王用賓，

新保安隊開始檢閱
預計十五日全入戰區
劉佐周謁軍何有所請示

北平五日電　「戰區」新保安隊開拔日期，大體已決定自本月十日起始，北甯路局已備車皮四列候用，並調集汽車，以便運輸，薊密灤榆兩區專員公署，殷汝耕，陶尚銘，昨（四日）晨由津赴蔡村，檢閱該項新保安隊，定今（五日）轉往滄州檢閱，明（六日）起，分別縮編，每隊兩千五百名，後（七日）可編竣，八日起準備開拔，十日即分頭出動，赴滄州之張硯田部開灤榆區，蔡村張慶餘部開薊榆區，預計十五日完全開入，「戰區」之保安隊，除周毓英部，因負有勦匪責任，暫留玉田外，餘均調出整理，或歸還建制，灤榆區保安隊長劉佐周，前晚隨「戰區」清委會常委朱式勤，由津來平後，昨晨由朱率領，赴居仁堂晉謁何（應欽）委員長，有所請示，定昨（四日）晚離平返防，準備一切云。

平訊　玉田縣鴉鴻橋叛變民團王承祖部之餘孽三百餘人，槍二百餘支，盒子砲五十支，現在遵化屬之捨身台附近流星峪山上，恃險頑抗，不久可望殲滅

王世杰昨晨到滬
籌備藝預展會開幕典禮
古物現已陳列妥善

上海五日電　王世杰今晨到滬，準備倫敦藝展預展會八日開幕典禮，中央研究院古物現已陳列妥善，已送到古物百餘件，足爲考古之珍品，如古劍古矛之類，均係罕見之物。

孫桐崗
赴意留學
十日由滬放洋

南京五日電　中央爲使孫桐崗完成壯志，派赴意國實習航空技術，由中央補助經費，孫定十日由滬放洋，四日來京，六日領取護照，

殷同
由津赴京

天津五日電　北甯路局局長殷同，於昨日下午十時二十分，搭平滬三零一次通車，離津赴京，有所公幹，返京日期未定云。

立法院
昨舉行會議

南京五日專電　立法院今晨開第十一次會議，到委員六十四人，主席孫科，祕書長梁寒操，討論事項數件。

社論
撈肉補瘡之中國財政
徒事開源而不事節流

近年來，中央以及各省財政，因受農村經濟破產之影響，收入日形減少，無不賴借債政策，以資維持。以去年度論，各省發行之公債及借款，經中央核准者，計爲浙省地方公債金額二千萬元，浙省繭絲借款三百萬元，皖省賑災公債四百萬元，蘇省水利公債二千萬元，湘省建設公債六百萬元，湘省救國公債三百萬元，鄂省金融公債四百萬元，鄂省政務借款五十萬元，冀省治黃借款一百五十萬元，豫省治黃借款二百萬元，新疆金融公債八百萬元，粵省金融借款一千萬元，粵庫券五十萬元，滬租界五厘公債七百萬元，吳興縣倉庫借款二十萬元，共達九千萬元左右。而其以地方名義舉行借款，未列入統計者，爲數更不知凡幾。最近中央又發行金融公債一萬萬元，各省市備繼續發行公債者，亦所在多有。可知中央以及各省市當局，無不以公債借款爲維持財政之不二法門。當局者固未嘗不美其名曰：『增進建設，救濟農村，興辦水利』也；然而在事實上，建設僅具有皮毛，農村加重其破產，水患不減於曩昔。公債借款之效用爲何，事實自有確切之答覆也。

吾人以爲，政府當局在財政上以銀行界爲惟一之救星，終非良策。蓋政治上有變動，則銀行界受其累；銀行界有變動，則政治亦必隨之而動搖。且政府向銀行借債過多，將來果能還本付息，自無問題；萬一力有不逮，則金融將益趨於危殆之境。於是債愈積而愈多，利愈積而愈厚，所謂抵押担保，將亦無補於實際。似此撈肉補瘡，寅吃卯糧，中國財政恐無穩定之一日矣。

在農村破產，民生凋敝之今日，欲使中國財政走入正軌，本非易事。然而治標辦法，亦不得不早爲之圖，顧吾之所謂治標者，不在公債借款，而在政府當局節流以開源也。回憶前年財長孔祥熙就任之初，即以『開源節流』政策昭告於國人，其言曰：『開源方面，從整理稅收上着手；節流方面，須裁撤駢枝機關』。汪院長亦曾謂：『此後惟有力事節流，以待開源，俾收支相符』。然而兩年以來，但見中央以及各省當局力於開源，而忽於節流。所有駢枝機關，非特未予裁撤，甚至與日俱增。合署辦公本爲極有意義之政治改革，但在實行省份僅作表面上之合署，而經費之開支如故，用人之擴張如故，湯雖換而藥不改，是故財政之艱窘未嘗稍事舒息也。中央財政支出，年達八萬萬餘元，其中軍務費即居其過半；各省政費支出，亦年達三萬萬餘元，軍費尚不在內。時至今日，各級政府果能體念時艱，力事緊縮節流，每年減少開支五分之一，則年餘兩萬萬餘元。減少開支三分之一，則年餘達四萬萬元。果爾，又何必發行公債舉行借款哉？或謂，『此種理想，殆爲事實所不能』。嗚呼，非不能也，是不爲也，所吾人亦徒事憾感而已。

膠路由青開濟之廿一次客車在淄河店
與貨車相撞
客車機車撞守車上出軌
旅客及路員各二人受傷
該次車至昨日夜半猶未到濟

濟南五日下午十二時電話　膠路今午十一時半，由青開濟之廿一次客車，車頭在淄河店與第一三一次貨車守車相撞，守車全部損壞，機車四零一號前輪及守車出軌，並前第一，三等客車五六六號前輪出軌，微損傷。損壞兩軌，旅客及路員各二人受微傷，已分送醫院治療，該次車至今，仍未到濟，

金樹仁案
昨日已宣判
處金有期徒刑三年六月
金當庭聲明仍須上訴

南京五日電　江蘇高等法院，於今日下午二時，假江甯地方法院，開庭審判金樹仁案，審判長如法審訊畢，即立起宣佈，金樹仁處有期徒刑三年六月，並褫奪公權五年，金當庭聲明，仍須上訴。

此後訓練童子軍
須聘專任教練員
教部昨令轉飭各校
以期收效宏大

南京五日專電　教育部准中國童子軍總會函，今日通令各省市教育廳局，轉飭各校，此後訓練童子軍，須聘專任教練員，以期收效宏大。

工廠法第十三條之
取締女工深夜工作
實施期間經中政會決議
展至明年八月一日

南京五日電　工廠法第十三條，取締女工深夜工作一案，經中政會第四五○次會議，決議，實施期間，展至明年八月一日，國府已令政院轉飭遵辦。

留英公費生
在平筆試
應考者達一零四人

北平五日電　中英庚款董事會，招考第三屆留英公費生考試，昨日起舉行筆試，上午黨義，國文，下午外國文，到場應試者共一百四人，退考一人，監場委員共四十餘人，名單據該會考試委員長李書華談，仍暫不發表，京方辦事處，昨電平報名體驗結果，實考者共一百六十名，不及格四名，退考十三名，今日繼續考試，上午九時至十二，下午二時半至五時，考試專門科目云。

駐平青等日領
昨日先後抵濟
晚與西田等赴韓復榘筵
今晨同車赴滬參加會議

濟南五日下午十二時電話　駐平日領館其事樂彬，天津日領川越茂，青島日領坂根，今日先後抵濟，晚與西田等赴韓主席宴，定明晨同赴滬，參加會議。

陝省府擬定
移墾計劃

南京五日電　陝省府擬定移民墾荒計劃，政院昨日審查，政院定五日召集內財等關係部會審查。

于學忠
日內赴平

天津五日電　冀主席于學忠前因公南下，歷時月餘，已事畢，由濟搭平浦車北返，昨（四日）晨六時抵津，省府各廳長及重要職員，均至總站歡迎，于氏當日即至省府辦公，定日內赴平一行，

全國體委會議
華北各委將偕同
南下赴滬參加
商討夏令訓練班事項

天津五日電　我國參加第十一屆世界運動會事，業經全國體育委員會積極籌備，並擬於本年暑假內，在青島市成立夏令營選手訓練班，以資預備參加歐林匹克大會，刻全國體委會爲討論選拔各地選手加入訓練班，及各項應進行事宜，定於本月九日上午九時，在上海交通大學召開全體委員會議，體委兼教育督學郝更生氏，會分電平津委員張伯苓，馬約翰，袁敦禮，趙文藻等氏，請屆時來滬參加會議，劉張伯苓氏已定於六日晨南下，沈嗣良氏於昨晨去平，晤馬袁二氏，或可同車南下，至省體育督學趙文藻氏，亦係於前晚由通來津，昨趙氏語記者稱，本人已見郝氏來電，勢必南下參加此會，故昨晚已函袁敦禮氏請示南下行程以便偕行云。

又訊　全國體協總幹事，沈嗣良三日晚抵津，晤張伯苓商全運會及選拔世運選手問題，於昨（四日）晨赴平，與袁敦禮，馬約翰繼續研討，定今日來津，當晚與張伯苓同車南下赴滬，出席本月中旬舉行之全運會籌備會議，袁敦禮，馬約翰則於明晚由平南下，據張伯苓談，將來選拔世運選手，在滬集議研究云。

外部徵求
國貨材料
印發駐外使館推銷

南京五日電　外部擬向外推銷國貨，函實部檢送推銷材料，俾印發駐外使領，向各華僑介紹服用。

民族掃墓
各代表由西安出發

西安五日電　民族掃墓，中央代表邵元冲，張繼，鄧家彥及陝省部（力子）主席，各代表四日晨八時分乘汽車二十輛，由省出發，赴中部黃帝陵，當晚宿同官，五日抵中部，六日晚住該處，省府並派憲兵，連隨行保護。

出關華工
經榆關者八千餘人
赴熱河者三千餘人

山海關通信　據精確統計，自二月十日至三月二十四日間，由山海關赴東北各地之勞工，共計八千四百二十二名，由長城各口赴熱河修築坂凌鐵路（下坂凌至凌源）者，共三千八百名，至赴東三省各地者，其分布狀況如下，瀋陽四五五二名，吉林一三四一名，錦州八二八名，熱河東部七八名，濱江九五九名，黑龍江三九五名，黑河二九名，「三江」一四名，間島三九名，安東一七名，興安屯墾區一七零名，

程天放
昨抵南昌
參加今晨追悼大會

南京五日專電　中央特派參加江西各界追悼會代表程天放，今晨由原籍抵南昌，參加今晨追悼會，

世界遊歷團
離平赴日

北平五日電　世界遊歷團福特夫人，曾爲士皇女阿爾畢合等一行四百三十五人，抵平遊覽以來，業經三日，現已決定於五日下午一時，乘北甯路快車轉赴秦皇島登輪，駛大連日遊覽。

中國天文學會
今晨在京舉行年會
昨到代表已卅餘人

南京五日專電　中國天文學會，定明日晨在京舉行第十二屆年會，現到京代表已卅餘人。

艾登已返倫敦

聘訪各國情形將報內閣
與步德國後塵實行擴軍
德國將參加海軍會議

倫敦四日電　艾登今晨八時抵捷京柏拉格，捷克外長貝奈斯，及英使等，均在車站歡迎，艾登在英使署少住，即往新外交公署，與貝奈斯交換關於歐洲大局之意見，經良久之後，始乘飛機返倫敦，聘諸國之詳細報告，與希特勒談話之報告，已提出內閣。

捷克京城四日電　艾登于周遊德俄波蘭後，現向捷克外長貝奈斯提出一種方式，計可分爲兩點，一，關於東歐公約現已擬訂解決綱要，即凡與東歐和平有關各國，共同簽定一種諮詢公約，並另行訂一種互助公約，任其完全開放，俾德與波蘭，仍可隨時加入，二，艾登個人意見，以積極保障安全，凡應加一種有效軍備及全盤和平問題，據可靠消息外長貝奈斯，曾向艾登表示，謂東歐互助公約，實與小協約國傳統相同。

倫敦二日電　英國外交政策主要動向，一，關於東歐公約，應由各關係國自行解決，英國不受任何約束，二，英國在斯特萊薩會議中當繼續與其他列強間担任調停，三，希望英法意三國商定一種對德擴軍宣言，提交四月十五日國聯行政院會議不必討論，即可接受，俾不阻塞與德談判之門。

捷克京城四日電　艾登及隨從人員於今晨行抵此間，當即與捷克外長貝奈斯舉行談話，第一次談話後，發表公報，謂兩國政府對於保障一般和平之目的，及政策完全一致，兩國政府表示信守國聯之政策始終不變云。

倫敦四日電　據此間外交負責方面今日宣稱，波蘭決然拒絕按照艾登所建議者加入東歐安全公約，貝克（波外長）與艾登之談話，毫無結果，因貝克表示波蘭不欲將其對德之關係置於危險境地，據悉，貝克曾宣稱波蘭欲加入不侵犯的或諮詢的契約，但對任何足以遺害使俄或德軍侵入波蘭領土之協定，則拒絕考慮，倫敦之德人方面，今日對日前所傳希特勒總理與英代表會晤時，曾主張以互不侵犯條約代替計議中之東歐羅迦諾條約，以便實行，證明純屬謠言，據倫敦每日電報之海軍訪員今日預料，德國將被邀出席本年舉行之海軍縮編會議，日美兩國之海軍官員，聞已贊成邀請德國，據悉，德國將要求建築完全尺寸的戰鬥艦，巡洋艦，航空母艦及潛水艇云。

十年之戰爭休假日

華底岡城（羅馬）四日電　據此間公佈消息，教宗庇佑第十一，定於復活節（星期日）在聖彼得寺之看樓向全世界作無線電廣播演說，據此間觀察，教皇此次演說之意義重大，因歐洲政局現正紛擾不安也。

巴黎四日電　據今日此間消息，法國計劃將擬議中之東歐安全協定各條款，加以修改，期望至少能使波蘭，如非德國，完全接受，同時法方鑒於德國之堅持重振軍備及片面地廢棄凡爾賽條約，決意進行其軍事聯盟的計劃，開羅俄克斯拉夫，將與法國聯合，訂立此種協定，據悉，斯特萊薩會議時，法國將

提出修改後之草約

的草案，使計議中的東歐集團能在國聯範圍以內愈益直接聯絡，非僅爲一單純的軍事結合，

巴黎三日電　賴伐爾外長現定四月十日晚間啓程前往意大利斯特萊薩城參加英法意三國會議，外部重要職員多人如祕書長勒越等將與賴氏同行，

維也納（奧京城）三日電　奧地利政府今日發表公報，論奧已準備步德意志之後塵，實行重振軍備，現已採取一切必要的預備步驟云。

華盛頓三日電　海長史璜生宣稱，未來海軍會議開會時，當邀請德國參加，據史氏之意，德國擬置有軍艦四十五萬噸，此與美國並無妨害。

倫敦三日電　傳聞英日美三國官場人士主張海軍會議來年開會時，邀請德國參加，但英國內閣則爲德國以參加殊有未便，內閣之意以爲當由英日美法意五國在倫敦開會，對會經討論之各種主要問題先行商得同意，然後再行召集二次海軍會議，邀請其他關係國如德國等參加討論云。

可使法國轟炸機隊

巴黎三日電　航空部長特闌本日出席參衆兩院國防問題聯合委員會，發表宣言，說明政府所擬空軍計劃一旦完成，力量充實，任何敵國若由天空來攻即使非意料所及，法國空軍亦能立即與之週旋云。

巴黎四日電　法參議院今日通過一議案，在一九三五年底，法國之空軍實力，務必超越德國屆時所有之空軍實力云。

倫敦四日電　今日得悉英代表之參加斯特萊薩會議者，已內定西門艾登二人，下星期初即將首途，首相麥唐納似不致出席也，據外交次官史丹賀浦昨夜在上院宣稱，政府仍信限制或縮減軍備公約有可成之望，惟承認此種公約範圍必狹，大約僅將限制某種砲的口徑及某種坦克車之位云。

美太平洋艦隊下月開始大操

艦隊總司令三日同時訪問日本
意在消釋日方疑懼

華盛頓三日電　據美國海軍部長史璜生，今日宣稱，美國太平洋艦隊定於五月三日開始大操，美國戰艦將於下月赴日作友誼的訪問，以期消散一般人之畏懼，如謂美艦隊在太平洋操演包含對日示威等等，美海軍亞細亞艦隊總司令歐浦漢，將於五月三日乘奧古斯達旗艦抵橫濱，該日正爲美國戰艦及練習艦在東北太平洋操演開始之日，據悉，歐氏將賚美總統羅斯福及海軍部之問候的文書，親致日本政府，據海軍部公佈，歐浦漢上將訪問橫濱及東京後，亞細亞艦隊之驅逐艦中隊，將續訪問神戶，美海軍部已接得許多函件及電報，對美海軍本年夏季在太平洋中之演戰，均指摘謂

似乎對日一種威脅

據史璜生今日談稱「此種說法毫無根據，不足置信，因吾人之演戰區域，距離日本任何海岸均在二千英里以外，況在一年以前，已經公佈謂一九三五年之操演，將在東北太平洋舉行，是所操演與日本之退出華盛頓海軍條約有關之爭論，實無基礎」云云。

東京四日電　日高級海軍官員對美國和平主義者之反對美海軍艦隊在太平洋演戰今日表示驚異，據稱，日本對美海軍演戰之態度，仍然未變，因日方頃近已表示，謂此乃美海軍之職責，可按照其對國防所認爲須要的程序去進行，正如其他各國之所必爲者，迄至目前，日本海軍界或新聞界，對美國之演戰尚未作特別表示，海軍省官員對美國正式宣布，歐浦漢上將於五月間訪問橫濱，今日表示驚奇，但彼等官稱，無論如何，彼等恆欲爲亞細亞艦隊之東道主。

歐浦漢在日海軍界

有不少知己，抵橫濱後，必受熱烈之款待，況橫濱之麵包牛乳店，酒館，舞場及其他娛樂場所，對美水兵之光顧，尤表極大之歡迎也云云。

華盛頓三日電　史璜生海軍長官，三日與新聞記者會見發表亞細亞艦隊訪問日本一事如左，亞細亞艦隊司令長官，歐浦漢提督，於五月三四日海軍大演習開始之時乘巡洋艦奧古斯達號訪問日本，在橫濱停留二星期，神戶留一星期，其後復有驅逐艦繼續訪日海軍大演習之事，日本有一部之人士，頗持有極惡之感情，但以前述之親善訪問，相信其能一掃誤解，至其來訪之軍艦動靜日程如左，旗艦奧古斯達號於五月五日着橫濱，同十七日午後由橫濱發十八日着神戶，二十五日由神戶出發赴演習地驅逐艦鮑爾洋二十二號以外十艘及航空母艦於五月四日着神戶，同十七日出發赴演習地，一行來日，係爲日美親善，故日本海軍爲歡迎起見，當以阿大將爲主賓而開歡迎會。

人參牌香煙

裝璜好雅緻
味道好醇厚
辦法好可靠
贈品好實惠

一毛錢買兩包

空殼連芯！
加重掉換！

空殼二只換牙粉一包
空殼六只換烟咀一只
空殼八只換香皂一塊
空殼十五只換搪磁杯一只
空殼廿只換人參霜一瓶
空殼廿五只換賽珍牙筷一雙
空殼三十只換大毛巾一條
空殼四十只換電木飯碗一只
空殼一百只換面盆一只
空殼一百八十只換紋皮夾一只

總掉換處
天津路 鴻聚誠五金行烟草部

中國華美烟公司出品

山東大戲院

▲時間▼ 自下午二時起日夜循環映演
▲價目▼ 樓下四角 ▶樓前七角 ◀上後五角

今日開映
天一公司新雋出品

百花洲

邵醉翁監製
電影皇后 陳玉梅 主演
陳綺霞 葉秋心 余光 朱天紅
文逸民導演

春蠶到死絲方盡
力
比青春之火還熱烈！
比紅樓春深更酸辛！
劇情
如玫瑰之多刺!!!
如素馨之芳潔!!!
如杜娟之淒豔!!!
如荼蘼之濃郁!!!
蠟炬成灰淚始乾

佳片源源而來，即將陸續放映

明星公司本年度最佳構！
空谷蘭
張石川編導 胡蝶 高占非 宣景琳 嚴月嫻 主演
全部對白歌唱有聲鉅片！

天一出品
下期開映
黎明
邵醉翁 王元龍 合導
王元龍 范雪朋 主演

聯華出品
新女性
蔡楚生導演 阮玲玉主演 遺作

電通出品
桃李刼
袁牧之 陳波兒 主演

北平路大新商場五層樓
青島電影院

今日開映有聲巨片
全部有聲 歌舞音樂 宮闈情熱 諧趣傑構
紅極一時女明星
麗琳哈蕙
約翰愛爾鮑爾勒萊合演
歌曲迷人 背景富麗

She was the IMP in His Imperial Majesty's household—until he found her under his bed. And then—

But you'll have to see this tingling romance yourself to find out what happened next.

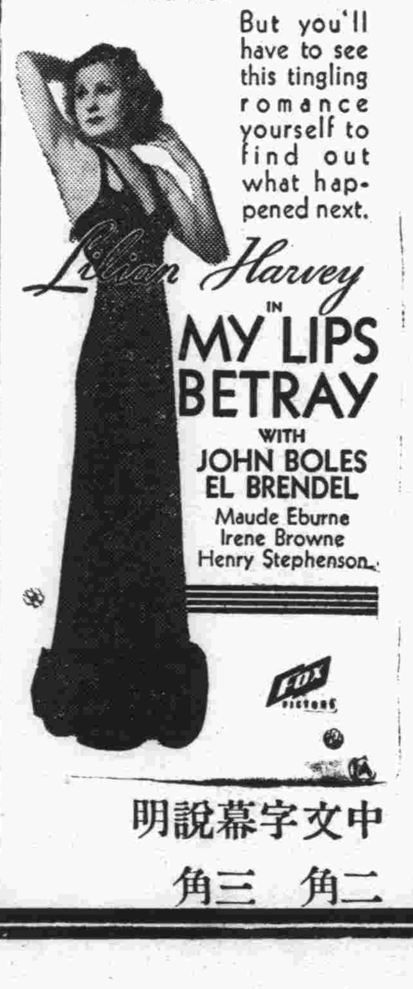

Lilian Harvey in MY LIPS BETRAY with JOHN BOLES EL BRENDEL Maude Eburne Irene Browne Henry Stephenson

FOX

鳳求凰

敝院爲酬謝觀衆起見特備大宗禮品隨票贈送只限開幕三天新觀衆務早駕臨是盼

窮聲色之美。極聽視之樂。

▲熱似炎夏 ▲麗若春花 ▲豔於晚霞 ▲媚如秋月

▷每日三場 五點一刻 七點一刻 九點一刻 星期五一場◁

中文字幕說明

票價 二角 三角

明星大戲院

春季第一部流風細膩驚險滑稽歌唱鉅製

銀海歌星平考斯貝今年度最得意的傑作

多角戀愛

BING CROSBY IN "WE'RE NOT DRESSING"

名曲多闋
音韶悠揚
令人尾尾動聽
景色無邊
醉倒人生
令人心神馳越

◎此劇之結構。曲折有趣。或則細語柔情。或則風波驟起。忽離忽合。忽喜忽悲。使人難以捉摸。描寫男子對付女子方法。妙計百出。可作益智圖觀。是一部安慰心靈之良劑也。

錯過此片終身懊悔
實事求是不作吹牛

永備牌出品

光亮力足
環球風行

（二）

淋濁聖藥 全球馳名

「山得爾彌地」為全球馳名之淋濁聖藥。歐美各地醫師，莫不交口贊許。良以此種藥丸，為著名法國彌地藥廠出品。成分極精。效驗極速。不論新老白濁。服之立見痛止腫退。且可保證斷根。每丸之上，均印有(MIDY)為記。務請認明真品為要。

服法　初服每小時一丸，歷兩日夜不息，以後五天每天服四丸

注意　服藥期內，宜節勞靜養，忌進燥熱食物，尤須戒絕房事。

全國各地中西藥房均有出售

上海江西路三六七號　華商新華行獨家經理

（二）

山得爾彌地

凍瘃之預防及治療

凍瘃之病源係血液運行有所阻滯故常患凍瘃者應注意下列數事（一）常運動常沐浴或灌足（二）鞋子襪帶不可太緊（三）手續僵凍須磨擦之使熱勿遽就火取煖（四）出外時除衣服温煖外應着厚毛襪并加毛手套（五）如凍瘃已成無論已潰未潰搽以如意膏可期速愈即預防凍瘃以如意膏塗抹手足及面部亦極神效　如意膏係韋廉士醫生藥局著名家庭良藥之一統治燙傷灼傷跌損刀割濕瘡癬疥面疹爛脚以及一切皮膚外症　各埠大藥房均有出售或逕向上海江西路四五一號韋廉士醫生藥局函購每匣大洋七角六匣三元五角郵力不取

閣下如因瘧疾而萎頓

務預服用韋廉士醫生紅色補丸　以復閣下之健康與精力也

瘧病之後那稀薄無力之血液極須培補如是則健康可得速復而病症亦免反覆之虞矣世界馳名補血健腦聖藥韋廉士醫生紅色補丸具此功能無有倫比患瘧病家爲其治愈者數以萬計如南洋吉隆坡武結櫅登律黃葉君即其最近之一例也黃君書云『本年四月鄙人不幸突患瘧疾纏綿月餘方始告愈愈後血液衰殘面色蒼白四肢冰冷無力工作只因常在報端閱悉韋廉士醫生紅色補丸爲補血健腦聖藥試購一瓶與清導丸同服即覺轉機續服無幾飯量漸增體力漸益不久便臻强健矣

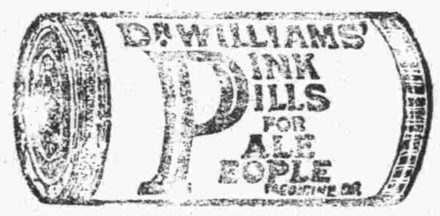

韋廉士醫生紅色補丸　治療由血液虧損腦筋失序而起之各症業已屢試屢驗　如尊處無從購買此丸　可向上海江西路四五一號韋廉士醫生藥局函購　每瓶大洋一元五角六瓶八元郵力在內收用郵票

君亦因咳而不眠乎

今晚君可安眠如用韋廉士吸入止咳片　以爲之助此藥片乃是吸入治療咳嗽　氣管　支炎　喉痛　傷風　一切呼吸器病之靈藥

各藥房皆有出售或向上海江西路四五一號韋廉士醫生藥局函購大瓶每瓶七角五分小瓶六角郵力在内郵票通用

獨木柏壽具出售

上海運到漢朝血柏獨木壽材兩具及八仙壽材四具廉價出售香如貢禮雕刻尤精可謂近世罕見之料以應福之人享受得之如荷光顧函約引看

西嶺滋陽路七號施克峻啓

宏濟醫院開幕廣告

院址　浙江路十二號
電話　五七三二二號

診病時間　上午八時至十二時下午二時至六時出診隨請隨到

科目　內外眼耳鼻咽喉皮膚性病兒婦戒煙科等

收費　診費暫免住院由二元五角至六元出診五元

醫師陳鳴岡前在北平協和醫院担任診務來青後主持膠濟鐵路醫務垂十年前年多創立該路青島醫院任該院第一任院長學術經驗並皆卓越茲在浙江路十二號自設宏濟醫院聘任富有經驗之醫師藥師護士等分任各職設備完善收費低廉值茲開幕之始用敢代爲介紹

介紹人　沈鴻烈　胡家鳳　李祖模　戰警堂　宋雨亭　于維廷　魏仁甫　王仰先　張絅伯　陳
趙琪　陸夢熊　柳文廷　魯紹田　丁敬臣　王鄰齋　張玉田　李淑蘭　姚仲拔　孫曉初　魏
同啓

國醫 陳鴻雪

診例

科目　傷寒　溼熱　痛瘀　喘咳　疫痢　血症　勞損　喉痧　婦科胎產調經帶下各雜病　幼科痘疹驚風蟲疳等雜症

診金　門診一元　出診二元　拔號加倍　附診一元　膏丸長方通函論症各四元　家庭或團體醫藥顧問另議

時間　上午十二點至二點　下午五點至八點　星期日全日

診所　中山路靠東肥城路十一號

中國實業銀行儲蓄部特別有獎儲蓄第七次中獎號碼電報

獎	號碼
特獎	第32804號
獎頭	第19044號
二獎	第33896號 第12100號
三獎	第41007號 第44894號 第43295號
四獎	第50744號 第08704號 第61094號 第46611號
五獎	第10700號 第44513號 第38796號 第53307號
末獎	第08號 第28號 第48號 第68號 第88號

注意　電碼如有錯誤以正式號爲憑

青島市公安局通告 第　號

本局及各區隊存有舊壞之棉夾單各衣褲並皮鞋皮帶及各色器具等件物類繁多不便細載業經呈奉市府准予變價今定於四月二十日上午九時在本局院內當衆拍賣各商欲購是項物件者望即屆時來局特此登報以便週知

青島市公安局啓

廣東兄弟樹膠公司

中國第一家

雙飛劍嘜

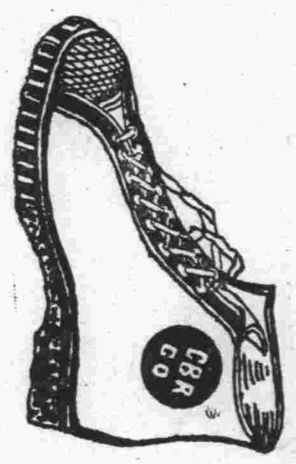

青島分行

最新出品之　絲絨女鞋新式熱水袋冲嗶幾棉鞋

本公司自贈品以來深蒙各界熱烈的光顧茲以贈品期滿特由總廠發到大批的冬令新貨不但式樣翻新而且堅固精良定能使惠顧諸君得到步履的舒適？

四大特點　式樣翻新　行步舒適　美麗奪目　花樣出奇

地址北平路河北路口　總經理處金鄉路天興茂　電話四六二六

新花樣，請來參觀！

博士呢 響蝶紵
新生綢 海京綢
雲裳綢 高花綢
現代絨 標準絨
花樣甚多 不及備載
電話購貨 隨時送到

歡迎參觀

電話 一樓五三七二號 二樓五二八四號 三樓五三一三號

青島國貨公司啟

破天荒之聖藥

Neo Osvarsan 內服新六〇六片

破天荒之梅毒聖藥

新阿斯拔爾散（ネオオスヴルサン）

我社經多年之苦心研究、此次始創製一種內服用新六〇六片新阿斯拔爾散、較注射用六〇六勝强百倍、萬試萬靈百發百中眞有藥到病除、其効如神之功、故到處俱得讚辭 多蒙愛用又辱承斯界之博士權威者推奬該藥之効果偉大、絕無副作用、顯非他種藥品所能及者已證所實驗報告、實爲本社之光榮、閣下今如試用一回、即知斯言之非謬也

特長

一、內服用新阿斯拔爾散較注射用六〇六不痛而且効力偉大
二、內服用新阿斯拔爾散可以隨時隨處簡單自能服用且無危險
三、小兒容易服用
四、梅毒豫防、阿密巴赤痢、發疹等症、最有特効

包裝 二〇片 金一圓 三〇片 金二圓三十錢 一〇〇片 金四圓

發賣元 東京市日本橋區室町二丁目 萬有製藥株式會社
青島代理店 發售處 青島市遼寧路一一六號 春陽堂大藥房

奉送說明書 各地有名藥店皆有出售

治療梅毒服用新阿斯拔爾散

可以完全治愈

認明商標 嚴防假冒

肺病 三那星

特效新藥

溶解臘質殺盡癆菌造血補肺

奉送療養指導書

肺結核特效新藥「三那星」乃德國考克博士與柏格爾大醫聖發明溶解蠟質脂肪質以殺滅結核菌之新學理而產生現代醫學界之唯一聖劑也

嚴防假冒三那星

眞正三那星盒內英文說明書紙上均有美政府註册圓形凹凸硬印惠顧諸君開盒檢閱如未見有此印則請向購買處掉換萬勿被騙是幸。二

附寄郵票一分當即奉送療養指南一册

分銷處 青島總經理金星藥房 中山路九十九號 電話五三六五號 神州，漢成，大中華，美，惠東，新民，共和，大，膠東，膠濟，長春堂，華豐氏等各大藥房

國醫 眼科醫士王德榮

青島膠州路潤生堂藥房

青島 老亞美台稱工廠

實業部全國度量衡局給照

註册 金鐘商標

啓者敝廠設立青島迄今已有數年創造大小台秤(磅)堅固靈巧無比供獻社會需要抵制舶來物品提倡國貨當先不是徒尙吹噓南京二屆鐵展得超等獎狀主顧已然購試無不極口贊美又兼改換市斤修理整舊如新如蒙顧無任歡迎

地址單縣路七號 電話五四九八號

肺癆病特効前三那星新發明

●考克博士發見肺結核病原體
●柏格爾博士成功結核菌脫蠟術

蓋肺結核（即肺癆病）之原因是結核菌，而此菌一入人體內，則於該處能分泌一種抗酸性蠟質，包圍其體，以防禦一切外來藥力之侵入，故雖用種種殺菌，以斷絕其病菌之實體內，歷來醫家所慣用之自然療法，對症療法，血清療法，藥劑療法，注射，及其他一切治療法等，盡歸於失敗，而肺病無藥之說遍滿於一世者，因未知此深奧學理故耳。由此現代結核學者，根據上述之學理，繼續研究，不遺餘力，結果竟成此殺盡肺癆菌之化學聖劑，名曰三那星 Sanosin 此藥係德國帝國衛生院院長考克博士與肺癆菌發明者德國柏格爾博士之最新醫理而發明成功者，據現下德國瑞士及其他各國肺病療養院之實驗報告，比藥有透入肺病竈之結節及溶解蠟質於作用，兼具諸有殺菌力，能根治一二三期之肺癆，確有萬試萬靈之特效，在中國，業經國民政和平無毒，絕無以何副作用，四時皆適，老幼咸宜，張田洵二十世紀最新發明之肺病大救星也，

每瓶裝一百廿片定價洋十元 每料六瓶 定價大洋六十元

奉送三那星實驗報告書及肺病療養指導書函索請附郵票一分

嚴防假冒三那星

自一九三四年十月起那星盒內英文說明書紙上均有美政府註册凹凸鋼版印章購買諸君幸勿受欺

中國經理美商愛世開洋行

青島特約經理處 青島金星大藥房 中山路三十五號 電話五三六五號

分銷處各大藥房均有

中魯銀行

總行 青島天津路河北路轉角
資本 實收五十萬元
業務 存貸利息優厚 匯兌手續簡捷 儲蓄優點如下
電話 三三八〇 三七八〇 四三一二 四五六八
電報掛號 有線無線七六一四

中魯銀行儲蓄部

地址 附設總行內
資本 另撥
營業 獨立
會計 劃分
利率活期週息大釐
投資限於穩固可靠
電話 三六〇五
詳章承索即奉

美素

消毒殺菌去濕止癢解炎消腫

MENTHOLEX
A SOOTHING & REFRESHING APPLICATION

試用盒每盒一角一 兩罐每罐六角五分

青島經理金星藥房 中山路九十九號 電話五三六五號

注意 憑此廣告買一瓶外送一瓶 贈送一萬瓶僞止購者從速(時)

凍瘡 凍瘡能紅解潰已消腫去
皮裂 皮膚嫩能細使手
湯火傷 燙傷燒火用包沙布止痛消炎
傷風頭疼 擦額左右部即止疼
刮面 刮面後用少許擦之可止刺癢舒服
筋骨疼瘋 風溼骨痛擦筋疼患處

介紹良醫馬世桂

馬祝三先生學問深邃尤精岐黃凡求伊診病者莫不着手同春同人等素慕其名特爲介紹使抱病者知所問津焉

診所 中山路九十九號金星藥房樓上 中山路恆聚興南紙局
診病時間 午前九時至午後七時 急病不限時間隨請隨到
診費 門診一元出診二元車馬費在外貧寒一律免費
電話 金星藥房五三六五 恆聚興三四四七

介紹人 李試霆 姜子純 蘇勛臣 萬子玉 張漢侯 凌志雲 王得庭 袁金堂 李耕樵 朱新三 張樂古 周培之 孫希如 劉民生 胡价人 孫立齋

滄口路六十三號

耀宗醫院

本院自開辦以來歷蒙各界人士熱誠贊許雖不敢言有成績然每經治療各症無不着手成春兼以仁愛爲懷所定醫藥注射手術等費皆低廉無比時値春令百病叢發衛生諸君幸望注意垂鑒茲將本院治療範圍列左

▲治療特長 花柳各病水腫臌脹，脾病（即黑熱症）割包皮眼科各症

▲戒除毒癮 凡有鴉片海洛英嗎啡可代因等癮者本院有二法戒除永不復發治時亦無痛苦第一法用注射法每天注射兩次或三次一週可愈第二法爲內服法此法係德國最新研究成功無打針之勞最重者十日可完全戒絕

▲其他各症 兼治內外科小兒科產婦科及各種急性傳染病皆用血淸疫苗預防注射功效迅速

▲特別優待 無論貧富隨到隨診不收掛號費出診一元市外面議夜間及休息日加倍貧者藥費減半

本院院長匡耀宗謹啓

本市新聞

缺乏資本的小工商 速向小本借貸處申請借款 祇要用作生利定不拒絕 利息既低又多週轉時間

市府與金城銀行爲應社會之需要，發展本市小本商業起見，特組織小本借貸處，俾調劑金融之流通，該處自本年一月間成立後，爲期雖僅三月，成績頗有可觀，截至三月底止，貸款者計共一一九九家，貸出款洋共一萬五千〇九十九元，該處爲擴大喚起市民之注意，特擬定宣傳要點，印發市民週刊，茲錄宣傳要點如次：

▷◁宣傳要點▷◁

我們中國各城市的小工商人，向來都是自食其力，養活家口，過着很安分的日子，近幾年來，因爲天災人禍，和着外國工商業的影響，各種事業，都顯著衰落的樣子，最感到困難的，更是一般小工商業，終日辛苦，營業結果，還不夠養家活口的，到處都是，不能不出很高的利錢向錢舖或印子錢借債使用，利錢既大，還款的時候自必爲難，所以失業破產的人，一天多似一天，這樣看來，若不設法挽救，一切作小商業的人，都因不夠吃活的結果，而變成了不得衣穿，不得飯吃的百姓，我們中國還有什麼希望，本市的市長素來愛民如子，所以市政府去年和着金城銀行商量的結果，由市府籌出一部份錢，由金城銀行加入不少的款子，合辦小本借貸處，本年一月十五日開門，到現在兩個多月的結果，已經借出不少的錢，幫助不少的工商業，市府對這件事已經布告週知，我們特再宣傳一次，這小本借貸處的用意，就是用來幫助大家的，祇要向來是做小工商業的人，缺了本錢，找舖保都可以來借，利輕九厘，正是作買賣的好機會，希望大家不要錯過，可是大家要知道小本借貸處完全爲着幫助小工商業的借款，到期要將本利歸還，保持信用，并且借去的錢，祇許用到正當的資本，不是借去過日子的，借錢的用途我們要詳細調查，如果不作正業，流作別用，事前查出分文不借，事後查出立刻追還，以後并不再借，最後要向大家說的，就是借款的手續，大家如果確實因爲小工商業資本不夠，或沒有本錢，可以找好兩家舖保，然後到嘉祥路一號小本借貸處，或綏遠路市場第三辦事處去領一張借款申請書，把自己的作買賣的情形，和舖保寫好，再送回去，經過調查，假使用款正當，舖保不錯，就可以便錢，望大家小工商業想借錢的人，都趕快去，不要失掉機會，如果還有不明白的地方，可以隨時去問，（正聞）

市府射箭組舉行會議 通過規約九條

市府職員公餘射箭組成立後，于日昨舉行組員會議，出席組員尙宗鼎，熊一弼，陶文灝，元凌，阮緒蒼，程寶，鄒樹槐，張理堂，沈璜，崔寶瑛，缺席組員四人，李紱長，瞿耀新，楊慶麟，樓際霄，請假組員，王文藻，當通過規約九條，茲錄如下，第一條，本組以原有之觀德會會員，及此次自認加入射箭組各員爲組員，第二條，本組設幹事二人，專司文牘會計庶務等事宜，每期開始時，由組員互推之，第三條，本組練習場暫以迎賓館側之園內爲練習場，第四條，本組練習期間，每年分爲兩期，以三四五六月爲第一期，九十十一十二月爲第二期，其餘一二七八四個月，因酷暑嚴寒停止練習，第五條，本組暫以每星期一三五午後五時至六時爲練習期間星期日有願練者聽之，第六條，本組每期終了時，得舉行觀射一次，其成績優良者酌給獎品，第七條，本組經費分經常臨時二項，經常每月約需經費十元，臨時費每期約需洋五十元，按期呈請市府撥給，第八條，凡練習期間各組員必須到場，不得無故缺席，第九條，本規約組員會議通過呈奉核閱後施行，（民言）

葛委員長 昨晨歸來

膠路葛委員長，日前偕同王芳亭乘車去濟消息，已誌前報，葛氏在濟送于學忠北上後，復與省府主席韓復榘會商各項要公，業有端倪，特於前晚乘專用車掛于二次車之後東來，昨晨七時到達青島站，膠路職員多人到車站歡迎云，（正聞）

俄文學校定期 開遊藝會 籌款補助經費

蔡陽路新二十九號，俄僑公立俄文學校，以經費缺乏，擬於五月二日在匯泉路二號咖啡館，開成人遊藝會，每票洋一元，同月五日開學生遊藝會，每票洋五角，籌款補助云（新聞）

教育館舉行 衛生運動 定于七日 午後開始

市立民衆教育館，以時屆春令，疫癘流行，已派員前往台西區各平民住所調查種痘兒童人數，造具統計，商請傳染病院派醫士按戶施種，已達二百餘人，茲又爲思患預防喚起民衆注意衛生起見，發起春季衛生運動週，現已籌備就緒，定於七日下午一時舉行開幕典禮，徵集關於衛生圖表書誌多種，並由該館繪畫春季病症各圖，尤爲精彩，分別陳列，使參觀民衆有深刻之印象，自七日起至十二日止，每日晚均有特請醫師講演，並有電影幻燈鼓書化裝講演等游藝，以引起觀衆之興趣，所有參觀民衆以台西區各平民住所爲對象，參觀民衆一律發給分期入場券云，（青島）

市長昨召集 經濟衛生兩會委訓話 指示今後工作方針

市政府組織經濟委員會，及衛生委員會各節，業誌本報，茲悉沈市長以該兩委員會對市政發展，關係甚重，特於昨日（五日）下午三時，在市府大禮堂，召集經濟衛生兩委員會之全體委員訓話，對今後工作方針，有所指示云，溫

日領坂根 昨晨西上

駐青日領坂根，於昨晨（五日）七時，乘膠路五十一次車西上，日領署各重要職員，及日僑等多人，到站送行，聞坂根領事抵濟後，即換車赴滬出席領事會議云，（青島）

省府派員來青 起運樹苗 共十萬株

山東省政府主席韓復榘，以本市農林事務所之樹苗種類甚多，爲擴大造林特電沈市長贈樹苗種植，沈市長當令農林事務所照辦，經該所選定青朴三萬株，赤松二萬株，柳槐一萬五千株，加拿大白楊一萬株，柏扁，柏花，柏赤楊本國槐各五千株共十萬株，前日電覆韓氏，茲悉山東省政府昨日（五日）特派建設廳技佐徐守閣，由濟來青，日內即押運樹苗赴濟云

市府編輯 新青島 正搜集材料 不日即出版

市政府以本市日漸繁榮，前來參觀者絡繹不絕，爲使各處來青參觀者，對本市工商各業之發展，市政之概要，建設之狀況，名勝之地點有相當認識起見，特飭秘書處第三科彙編「新青島」一書，刻正搜集材料，不日即可出版云，溫

稅警營長 李高嵩 昨拜沈市長

財政部稅警團日前來青一節，已誌本報，茲悉各連駐防區域，均已派定，日前分別出發，共餘一部即往海西駐防，該團營長李高嵩，以行將離青，特於昨日魯鹽務稽核所駐青坐辦吳夔生，稅警區長馬希會，陪同赴市府拜會沈市長，對駐防問題，有所磋商，並向沈市長辭行云。

邢契莘講演 勤儉救國 今晚在青年會

浙江路青年會，舉辦之節約儲蓄運動週，連日敦請名人講演，今晚（六日）七時，工務局長邢契莘講演，演題爲「勤儉救國」，演畢後，並映演滑稽影片，及宋藹棱所攝之影片多種云

烟台青年會 旅行團 定八日來青

本市青年會昨接烟台青年會總幹事王震東來函稱，該會春季旅行團一行二十四人定於本月八日由烟台來青，該會准函後，已準備招待云。

嶗山大飯店 便利旅客 代辦郵電

嶗山大飯店爲嶗山上創辦最早規模最大之飯店，經理欒君，對繁榮嶗山不遺餘力，曾于去歲代辦嶗山電話電報，成績殊佳，旅客稱便，今歲復受本市郵局之託，代辦嶗山郵政，開於五月一日即將開始通郵云，（民言）

山東鹽運使 李植藩 由濟來青

山東鹽運使李植藩，於昨晨（五日）七時三十五分乘膠路二次車由濟來青，下車後，即赴明華銀行下榻云，青島

實業銀行儲蓄 七次開彩 本市得二獎

中國實業銀行所辦之有獎儲蓄，第七次已於上月三十日開獎，特獎三二八〇四號，落於上海，二獎一二一〇〇號，落於本市蕃蔭臣，戴政亭二人各得洋五百元，業已分別領出，另一號一九〇四四號則落於上海云。（民言）

漁民因鹽斤不足用 昨推代表到市府請願 市長令社會局派員接見

○代表並赴鹽務所呼籲…○

本市地處海濱，產魚最富，故各島及嶗海一帶居民，多以捕魚爲業，而對魚類收藏端賴鹽斤，惟鹽務當局對於漁民領取魚鹽，素有限制，漁民均感不便，故連合向官方請求體恤，薛家島，陰島，水靈山島，及九水區，各村漁民，昨日（五日）共推代表二十八人，於下午二時來青，向市政府請願，沈市長當令社會局派員接見，以事屬鹽務範圍，除允設法辦理外，又令赴鹽務稽核所請求，各代表離市府後，如何結果，尙未得悉，記者會詢代表王某據云，各漁民向鹽務局領魚鹽醃魚，有一定數額，往年遇不敷用時，即領購食鹽，惟鹽之價目，漁鹽每百斤只四五角，食鹽每百斤須兩元餘，其貴較魚價猶高，年來各漁船受某國漁輪侵害，幾終年不能一飽，若不從鹽上找出路，將來即不能支持云云，

郵局來函

青島一等郵局昨函本社云，茲錄送滇昆航線往返巴縣（重慶）至昆明（雲南府）開飛行日期之通告一則，請免費登入貴報本市新聞欄內，俾衆週知爲荷，此致，青島時報社，附錄通告原文於后，通告，關於滇昆航線自本年四月一日正式開航一節，業經本局於三月二十七日及山東郵政管理局第七七一號通告，先後通告在案，茲將該航線往返飛行日期列下，一，南下機自巴縣（重慶）經由貴陽至昆明（雲南府）係於每星期二日開行，二，北上機自昆明（雲南府）至巴縣（重慶）係於每星期四日開行，合行通告，仰衆週知，此告。

市府編纂委員會成立 各機關之編輯均出席

市政府以七月一日實行合署辦公，特將各局台所編輯之定期刊物，合併組織一市府編纂委員會，概由會內負責編輯，俾資統一，該會已籌備就緒，於昨日午後二時在市府大禮堂正式成立，所委各機關之編輯，均到會參加云，正聞

體協舉辦 春郊旅行團開始報名 十四日早七時出發 丹山花區爲目的地

體育協進會舉辦之腳踏車春季郊外旅行團，定本月十四日早七時在匯泉集合，赴丹山花區遊覽，自昨日（五日）起開始報名，十一日截止，報名地點在體育場辦公室，茲錄旅行團簡則如次，

◆簡則◆

一，目的地 丹山花區，二，日期 四月十四日（星期日），三，行程 早七時由匯泉體育場集合出發，經公園過東鎮，由李村直達法海寺，略進茶水後，至丹山亭午餐，下午二時半整隊經仙家寨過滄口返市內，四，報名日期 自即日起，至四月十一日止，在匯泉體育場辦公室，五，腳踏車由參加者自備，六，午餐，由參加者自備，茶水，由本會供給，七，報名者不足十人時，停止舉行，青島

工務局行將遷入市府 由財政局騰出房屋

工務局奉市政府命令，以合署辦公正積極籌備，於各局所除因職務關係不能合署者外，餘均一律合署辦公，且該局又復避處一隅，殊感不便，特於上月間將財政局略爲歸併，騰出房屋，令工務局遷入，聞該局自奉令後，即着手辦理一切，約本月十五日即可遷入市府公辦云．民言

國術人材待人聘用 全市共有五十餘人

本市國術館，現將全市國術人員以往成績優良者，印製錄用登記表，呈奉市長批示，分函各機關團體援引錄用，所有登記人員之姓氏，已略見報端，茲將各該登記人之姓名，年齡，籍貫，性別，出身，職業，及以往成績等項，詳誌于下，以備各機關團體選擇錄用，韓冠英，男，二十六歲，河北故城，兵營畢業，山東督辦公署幼年學兵，國術館辦事員，第一屆市考第一名武士第十七屆華運會對拳第一名，其他器械第一名劍術第二名，孫玉秀，二十八歲，山東即墨，男，青島公立小學畢業，朱家窪小學教員，第一屆市考第三名武士第二屆國考槍術勝三次，祝正森，三十七歲，山東即墨，男，行伍，國術館科員兼培基小學教員，第一屆市考第四名武士二十二年全運會棍術輕量級第一名第二屆國考拳術丙等，孫秉剛，三十一歲，山東即墨，男，本館教授班畢業，第十三練習所教員兼黃台路小學教員，第一屆市考第六名武士二十二年全運會拳術輕量級第三名第十八屆華運會單拳第一名對拳第一名，田雄，三十一歲，河北任邱，男，行伍，國術館科員兼海軍學校教員，第一屆市考第七名武士二十二年全運會槍術中量級第二名刀術中量級第二名，楊慶先，男，三十二歲，山東陽穀，行伍，國術館辦事員，兼港務局教員，第一屆市考第八名武士二十三年冬競會射箭第一名，徐漢臣，男，二十四歲，山東莒縣，第四練習所所長兼港務局運輸處國術教員，第一屆市考第九名武士第二屆國考槍勝三次，滕文，十七歲，青島市，男，本館教授班畢業，第一屆市考第十二名武士第二屆國考槍術勝三次，鄭紹先，三十三歲，山東章邱，男，本館摔角班畢業，第十四練習所所長，第一屆市考第十三名武士二十二年全運會拳術重量級第三名，郝鴻勳，三十一歲，山東平度，男，第一屆市考第十四名武士二十二年全運會刀術中量級第一名槍術中量級第四名第二屆國考拳術乙等，王永彬，三十四歲，山東益都，男，本館摔角班畢業，第三十六練習所所長兼港務局運輸處國術教員，第二屆市考第二名武士二十一年冬競會摔角甲組第一名二十二年全運會拳術重量級第一名角力重量級第四名第十七屆華運會摔角第七名第二屆國考拳術乙等劍術乙等二十三年冬競會摔角重量級第四名，王兆禮，二十五歲，江蘇蕭縣，男，第三十九練習所所長，第二屆市考第三名武士，江志桂，三十一歲，山東即墨，男，本館摔角班畢業，第二十一練習所教員，第二屆市考第四名武士第二屆國考拳術甲等二十三年春運會高級舉重第三名，劉希維，三十一歲，青島市，男，本館教授班畢業，第三十練習所所長于家下河小學教員，第二屆市考第六名武士，李振邦，三十五歲，山東即墨，男，本館教授班畢業，第七訓練所所長，第二屆市考第八名武士二十三年春運會高級摔角第四名，孫步青，二十九歲，威海衛區，男，第七十二練習所所長兼市立宿流小學教員，第二屆市考第九名武士二十二年全運會劍術中量級第四名第十七屆華運會槍術第一名刀術第一名，劉漢洪，二十五歲，山東肥城，男，行伍，海軍陸戰隊教練，第二屆市考第十名武士，段永章，二十八歲，青島市，男，李村小學畢業，第二屆市考第十一名武士，陳學德，三十五歲，男，第五十二練習所所長，第二屆市考第十二名武士第二屆國考拳術乙等，高計德，三十歲，山東即墨，男，本館摔角班畢業，第二屆市考第十三名武士，（未完）

個人乒乓賽 第四週比賽程序排定 自今日晚六時開始

青年會舉辦之全市個人乒乓賽，第四週比賽程序已排定自今日（星期六）晚六時起，茲錄比賽程序如次，

◆比賽程序◆

六日晚七時至八時，男子高級甲組，唐弋厂對張鳳庭，劉培棟對袁行泰，周子崧對鄭本榮，隋英傑對趙賢亮，劉文鐸對司書寶，張民鐸對楊允悌，裁判曹彭孫，八時至九時，唐弋厂對鄭本榮，劉培棟對周子崧，隋英傑對劉文鐸，趙賢亮對袁行泰，司書寶對楊允悌，張民鐸對張鳳庭，裁判趙化程，九時至十一時，唐弋厂對袁行泰，劉培棟對鄭本榮，周子崧對張民鐸，隋英傑對司書寶，趙賢亮對楊允悌，劉文鐸對張鳳庭，七日男高乙組，九時至十時，吳文之對周一成，黃連發對曹彭孫，陳仲齡對王威健，張連芝對嚴巢成，陳俊三對蒲遠輝，黃潮廣對關同椿，裁判姚藻新，十時至十一時，吳文之對王威健，黃連發對陳仲齡，張連芝對陳俊三，嚴巢成對曹彭孫，蒲遠輝對高同春，黃潮廣對周一成，裁判劉孝推，十一時至十二時，吳文之對曹彭孫，黃連發對王威健，陳仲齡對黃潮廣，張連芝對蒲遠輝，嚴巢成對關同椿，陳俊三對周一成，裁判員高靜，青島

告窆

先嚴仲伊府君慟於民國二十年四月十二日壽終青寓當以歸程梗阻奉厝萬國公墓茲謹啓厝扶柩回籍穆卜於國歷四月三十日安葬先塋期迫恕不週訃哀此奉

聞

孤子周景濂泣血稽顙 期服兄迪謀 弟迪詳 拭淚頓首

罪惠懇辭 幕設山東金鄉縣城內民權街二十二號本宅

嶗山大飯店春假免費招待各校童子軍學生軍同學啓事

旅行可以增長見聞，鍛鍊身體，故此南北各校無不於春假組織旅行團，嶗山爲青市名勝，每屆春令東西學生之前往遊覽者極衆，敝飯店爲提倡吾國青年遊山起見，每屆春假舉行義務招待一次，謹將辦法列後。

㊀交通：大汽車可乘二十人，由本飯店代叫往訣，約十八元，第二日或第三日回亦可，

㊁食宿：食物毛氈自備，茶水，宿舍義務招待，

㊂手續：請將日期及人數早以電話六四四號（李村電話局）再呼三十號通知，以便預備招待，如須代雇車輛請前二日通知

興業地產公司

本公司營業要目

一，房地產買賣及代理
二，代辦登記過戶
三，房地產抵押放款
四，代辦一切信託事務
五，介紹建築工程代辦估價設計
六，代收房地租金
七，代理水火保險

地址 中山路大陸銀行三樓
電話 五五三三
電報掛號 三〇〇〇

本號最近運到大批新貨，請來選購，中外各式餅乾 名貴呂宋雪茄 歐美罐頭食物 滋養克甯奶粉 各國名廠洋酒 家庭器具什物 無不應有盡有，而定價低廉，於餽贈親友，自備佐餐，最爲相宜，電話購貨，隨到隨送，如蒙惠顧，竭誠歡迎，

永康號謹啓
中山路新一三五號
電話 二〇八〇號

金肇坊緊要啓事

啓者 查有素不相識之 董某假藉肇坊名義私造圖章信件在青市向各親友處抗騙金錢非止一次聞之不勝 駭異竊肇 坊在膠濟路服務祇知努力職守向不與聞外事更未有代人 作保及介紹 借貸事情乃竟有無恥之 徒假藉名義向各處抗騙似此毀人 信譽殊堪痛恨除依法查究外特此 鄭重聲明嗣後倘再有上 項事情發生肇坊概不負責誠恐各親友未明眞相特此聲明諸希 諒鑒

金肇坊謹啓

太平軟梯功用說明

太平軟梯可保生命之安全，本市火警日有所聞，住樓房若逢樓梯燒斷，實在危險，年輕力壯冒險跳窗者，總難免傷身殘廢，常見報紙紀載，觸目傷心，祇因時過境遷，無人肯計及身受之慘，不論住宅，商店工廠，公司均應購置，以作備而不用，更有公共場所，以及層樓疊閣之戶，一旦遇險，梯少人多，擁擠殘蹈，尤爲危險，若要顧及安全，惟有預備太平軟梯，遇有火警緊急時，無論男女老幼，均可安然下地，如保壽險無非求其太平，但須年年收費，預備此梯，亦係保太平祇費一次，現在既有此便宜而便利之太平梯，諸君不應忽視，現貨已到，如蒙賜顧，竭誠歡迎

青島總經理大豐行 陵縣路四十一號 電話六〇六〇號

各地新聞

魯培修民埝定期動工

本月十五日開始先修上游南岸中游北岸

各指導及委員即將出發

（濟南通信）山東省河務局，前以本省官堤培修工程，需費孔多，省庫無力籌辦，嗣因貫台口門未合，致影響本省河防倍形吃緊，然官堤既無力培修，爲官屏障之民埝，實有修培必要，當由河務計劃先修上游南岸，中游北岸民埝，指定由沿河受益壽張等九縣各段，修出夫擬修工費約五十萬元，由省庫補助十五萬，經由民財建三廳會核交政務會決議照准，該局現決定於本月十五日開工，本日下午三時該局局長召集已經派定之指導及委員陳文謨，任少宗等訓話，勗以盡心督導民夫培修，務期堅固，實收屏蔽官堤之效，三時半始畢，定明日發給各該員旅費，即行分赴指定工作地點，至於金堤培修工程，由黃委會李委員長儀祉負責，李有五日到范縣之說，故張連甲氏本擬赴黃河下游視察，已行中止，決定候李來爲有一定確期，即往范縣歡迎，茲將各督工指導人員等姓名錄下，

指導員及委員姓名

上游民埝總指導員陳文謨，中游民埝總指導梁金銘，上游民埝指導員李上林劉星堂，委員任少宗王級卿張文卿，中游民埝指導員郭秀峯，委員武春航李書訓羅世勛李福昌，函騁民廳督催埝工委員夏篤魁趙文豪仇瑞峯，以上係民廳視察員佟濟係第二科科員、

烟台不准設航空分站

因有背軍事要旨 專署奉省令知照

（烟台通訊）特區行政專員公署，昨奉省建廳轉奉省府訓令，略謂該專員呈請在烟設置航空分站，業經轉請核示在案，茲奉省政府交下行政院訓令，據交通部呈復，烟臺設置航空分站事，准軍委會函，以有背軍事要旨，未便照准，令仰知照，并經三八七次政務會議，議決交建設廳抄發行政院訓令一件云

魯建廳請緝刼車逸匪

以安行旅 而利交通

（濟南通訊）魯建設廳昨呈省主席韓復榘云，案據全省汽車路管理局呈稱，頃據濟利雲段長曹爾勛呈稱，據濟士站長張世賢轉稱，據押車員王桐萱聲稱，本月二十二日由濟南開往利津十六號車行至河套圈站東約七里之歷城縣屬孟家圈附近，遇匪四人，其中三人，分持盒槍一枝，手槍二枝，將車阻攔，逼令下車，挨次搜索乘客，約十八分鐘搜畢，渡河逃去，方向不明，計刼去乘客現洋一百五十餘元，行李無損失，乘客及司機等幸未受傷等語，查本段汽車，兩次被刼均在濟南歷城章邱三縣交界之處，迨至青紗帳起，勢必更甚，除密令沿站員工訪查外，請函縣剿緝等情前來，查河套圈帶，迭次發現刦車案，若不嚴緝法辦，無以安行旅，而利交通，擬請鈞廳令縣，限期嚴緝，務獲法辦，據呈前情，理合具文呈請鑒核施行等情，據此，除令歷城縣政府嚴緝逸匪外，理合據此轉呈鈞府鑒核，謹呈主席韓。

久擾冀魯悍匪 呂秀峯等在津被捕

均供認爲匪不諱 將轉解軍部訊辦

（天津通訊）省會公安局偵緝四隊隊長邢朝慶據密報，謂有盤據山東河北兩省之匪首呂秀峯及夥匪多人，在本市英租界潛伏云云，邢氏據報後，經多日之偵查始有頭緒，當即呈明總隊及局長李伯棠氏，於前晨六日，率帶隊附盧雲清，組長成之路，方蘭亭王德勝，偵緝士方鴻儀，劉振聲，邢仁勝，吳建銘，劉乘貴，王益三等照會英國工部局，在英租界正和里二十六號，將匪首呂秀峯匪夥劉芳亭，袁少成及呂父呂漢三一併拿獲，帶歸四隊，經邢隊長會同法官侯振華連日研訊，各匪俱已供認不諱，邢氏據供後，已將詳細經過陳明總隊轉請李局長核示，日內即可將各匪轉送軍部訊辦云。

吳稚暉大開話匣

人老心不老 近年來遊興大發

到處祇爲朝山而不進香

——入川不怕見閻王——

這書上講文學與非文學區別，引證一段：大意是月亮照在海面，萬道銀光的景緻，要用文學來形容，就說，「月亮是美女，海水是強盜，強盜欲擁抱美女，美女嚇得渾身戰慄，芳心撩亂」。又如詩仙李太白的詩：「白髮三千丈」，這樣文學描寫，美則美矣，未免荒誕不經，概括的說，文學是胡說八道，哲學是調和現實，科學家是真情實話，譬如文學家說：「予恨不得翱翔九霄」，哲學家認爲理所必無，或竟有，於是舉一反三事，結果是無辦法，促其實現，科學家則不會花言巧語，埋首研究，製造飛機，於是翱翔九霄，可不恨而得，畢究文學家是放狗屁，臭味有餘，應用不足，哲學家是造空氣，似是而非，不着邊際，科學家是江湖行士看寶劍，完全是硬工夫。這次我由上海動身，聽說有位影星阮玲玉爲婚姻問題服毒自殺，哄動一時，我覺得她的死，有文學意味，社會上於生前指摘，死後同情，矛盾得很，正如「二娘教子」劇中王春娥對她兒子倚哥說：「話倒是兩句好話，可惜兒講遲了。」梅蘭芳的成功，不僅是臉子漂亮，嗓音圓潤，他的虛懷若谷，逢人請益，沒有名伶習氣，胡蝶也還循規蹈距，不拆爛污，才有今日的地位。這次他倆赴蘇俄獻藝考察，既受政府資助，總要帶些人家好處回來，才不虛此行，有人看得眼紅，嫉之餘，加以辱罵，等於焚琴煮鶴，有殺風景，現在話談得太多，你回去寫吧，等我回來可要抽版稅呀。（完）

青市商情

四月五日

▲行情▼

名稱	行情
五大串票	一〇〇一五
電匯申	一〇〇四〇
銅元	四〇〇
上海票	九九八〇
山東票	九九八〇
大連票	九八五〇
天津票	九九五〇
烟台票	九九五〇
威海票	九九三〇
龍口票	九九三〇
香港票	一二三〇
中國漢口票	七〇〇〇
交通漢口票	九七〇〇
通用漢口票	九七五〇
先令銀	六〇〇〇
日金鎊	二二四〇
日金票	一三四八〇
井律滬票	一二八〇〇
井律滬洋	一一八〇〇
坎拿大	二五五〇
新加坡	一四三〇
六比票	九六〇〇
六比銀	八六〇〇
俄金磅	二二五〇
金馬克	八七〇〇
德金鎊	二〇五〇
荷蘭票	一七二〇
法郎票	一七〇〇
法金鎊	一七二〇
金單位	一七七三
北平票	九九四〇
立人洋	一〇四〇
雜洋	九八五〇
小洋	七〇〇〇
俄金票	九七〇〇
安南票	一七二〇
廈門票	九八五〇
福建票	九八五〇
美金票	二五七
美金鎊	四四五〇
美銀洋	二四七〇
英金票	一二六〇
英金鎊	二二四〇
正卦	一三二七五
金牌	一三五七五

▲現紗▼

名稱	行情
三二松鹿	二三四五〇
三二銀月	二三三九〇
三二寶船	二三二〇〇
三二花蝶	二三一七五
三二寶來	二二八七五
二二五星	二二六九〇
三二宮女	二三二二〇
二〇銀月	一九四四
二〇五星	一九三五〇
二〇寶船	一九三三〇
二〇寶來	一九〇五〇
一六銀月	一八五五〇
一六金貨	一八七〇〇
一六五星	一八四五〇
一六寶船	一八四二〇
一六寶來	一八三〇〇
一二金貨	一七四七五
一〇五子	一六七五〇
一〇寶來	一七二〇〇

割線

名稱	行情
四二二股花蝶	二七七〇〇
四二二股銀月	二七六〇〇
四二二股立馬	二七六七五
四二二股水月	二七
四二三股五子	三〇四〇〇
△三三股人鐘	二七八〇〇
三二二股五子	二七六〇〇
三二二股五子	二九五〇〇
三二二股寶船	二九五〇〇
三二二股五子	二三五〇〇
二〇二股寶船	三二二四〇

接骨專門

谷洋三郎。以幾十年的學問和經驗來應就世，在青島說，也有二十年的治好跌打損傷折骨攣肌的經驗，像這樣的接骨推肌家，青島的各國人中，只有一人。這不是吹的，請打聽打聽吧如有跌打損傷，希望不殘廢的人。請您一試，當信言之不謬。

館址德平路九號。電話三二八三號 谷洋三郎

一心館

出售奶羊

觀海一路廿三號德國飯店『電話三九五七號』有德國人飼養之奶羊數頭出奶豐富欲廉價出售有合意者請駕接洽

出售羊奶

觀海一路二十三號德國飯店（電話三九五七）出售新鮮羊奶價格低廉奶質濃厚隨叫隨送

遺失聲明

啓者敝號第九八〇九號脚踏車一輛茲因不慎遺失除呈請當局註銷外特此登報聲明作廢

中山路德國大藥房啓

遺失聲明

敝號承辦膠濟路局材料一批計交承辦押款洋八百元合月第一四〇〇二押款收條第一八九該收條因一時疏忽將其遺失除在膠路局材料會計兩處掛失外特此登報聲明

青島華昌同記軍衣莊啓

遺失聲明

啓者本號第九五二一號脚踏車一輛茲因不慎遺失除呈請當局註銷外特此登報聲明作廢

河北路謙泰祥啓

△呢羢市場

春花呢羢，百數十種，單幅雙幅，任客蒴購。

元成商行

中山路六三號 電話五四二〇

遺失聲明

啓者茲因鄙人曾祖滕縣路一號公地一段計一〇六方步五三貸下契約書圖一併遺失除向財政局呈請補發新照外嗣後無論何人拾得舊照一概作廢特此登報聲明

中華民國二十四年四月日 山田幸助啓

遺失聲明

啓者敝人第八三四七號脚踏車一輛茲因不慎遺失除呈請當局註銷外特再登報聲明作廢

中山路八九號 包仁初

遺失聲明

啓者敝人所領之六七四號自用汽車執照壹份因不慎遺失除呈請公安局註銷外特此聲明作廢

保乃提啓

膠濟鉄路四方機廠招標承包

臨時小工煤渣辦法（或兩項兼包或單包一項均可）

投開標地點 在本廠守衛室

開標日期 定於四月十日午後三時

標函式樣 封面書明承辦商號住址或承辦人姓名住址內書明每名每日工價月平均價洋若干將標函封固否則不收

押標洋數 每項押標洋十元如不得標原數退還得標作爲押款一部份

得標後之手續 臨時小工煤渣以出價最底高者爲合格得標後照繳押款臨時小工煤渣三十元二百元訂立合同接續前期辦理以一年爲期

廠長欒寶德 副廠長林鳳岐

招生廣告

一、預科二年插班生（中國學生） 若干名

如有志來本校求學者即到本校事務處報名

昭和十年四月

青島學院商業學校啓

地址青島單縣路 電話三二一〇五號

介紹名醫王守文

王守文先生即墨人也。品學優良。尤精岐黃。因在青經商。已施診濟世有年。故凡求伊治病者。莫不着手成春。茲因先生將生意另託人經理。專應友人之約。赴濟懸壺行醫。同人等素慕其名。聞之不勝惋惜。經竭力挽留。始允辭退濟南之約。仍在青設診濟世。特爲介紹。俾本市抱病者。知所問津焉。

診所 金鄉路七十九號裕泰行 電話二七七零

診病時間 每日午前九時至晚九時

診例 門診一元 出診二元

電話五二五七 易州路三一號即興誠南紙局

急病隨請隨到 貧寒者免費 車費在外

介紹人 于維廷 馬芸青 秦善齋 李淑周 安鵬東 秦春浦 葉玉階 賀玉堂 李於民 徐冠羣 許鐵岩 紀叶三

△何以耗費不少代價病患反而無效

別的病患均可對症發藥獨此症醫治之難醫家束手庸凡藥品其害無窮不藥既非計醫之又屬徒然與其妄費金錢曷若早自爲計法國攝生靈片可以解決舉凡難題打破一切落伍療法不使金錢空擲不使病患失望任何衰弱疲困到於極步一經服用夜間便得良好熟眠神態怡然精神充足因決無慮睡眠失去寶貴精液也專治有夢遺精無夢遺精及每睡有患或久年不愈等症一瓶即效或府優獎全球風行

上海經理 遠東隆華利行

本埠三大公司 五洲正威等各大藥房均售 青島金星大藥房 濟南神州大藥房 經理

介紹女名醫江何希農

江何希農女醫士閩人也精研醫術歷在南洋羣島一帶懸壺多年聲譽卓著現來青呈准執行醫業專治虛癆痰嗽虛腫白帶調經種子胎前產後兼治小兒症凡婦女得內病者亦有對於醫者不便明言女醫便可問症用藥易於收效同人等信之有素用特略綴數言以爲患病者告

診例 門診一元 出診二元 急病隨請隨到

醫寓費縣路六十一號天恩里樓上 車費酌付 貧寒免費

介紹人 葛光廷 宋瑞鳴 沈曾蔭 戴師韓 錢鏞 尹援一 周霽 王仁山

中央國醫館理事 兼編審委員楊華亭

主治科目 內外科針灸科 推拿小兒科

診治時間 門診 上午九點至十一點 出診 下午兩點至五點

診例 門診一元 出診三元 夜診減加 路遠面議

住址 平原路二十號

遺失聲明

茲遺失青島明華商業儲蓄銀行王占臣戶第一八三〇九號活期儲蓄存款簿除向該行掛失止付外特此登報聲明作廢

王占臣啓二十四年四月六日

AB 化粧劑

特効病

顏膚黝黑 黃斑黑斑 面奸面包

粉刺酒刺 皮膚粗糙 黑痣皮粗

汗疹白斑 面部癬疥 醒腦明目

春季的寒風，最容易吹裂皮膚，而且面部時常發現疙瘩，假如您欲預防此害，請速購AB化粧劑

★代售處★惠東大藥房★天津路福順泰中山路錦章綢緞店中山路

（平津滬摩登仕女最愛用的）

寒腿藥酒

腰腿受寒 服後二小時必見大效

此酒專治男婦老幼因受風寒以致筋骨抽痛遍身麻木骨冷骨寒腰腿酸乏陰天發疼，凡此病症男子皆因偶爾不慎感受陰風潮氣侵透骨髓或航海受風或久居陰冷之地所致，婦女多因素日貪涼或月事之後感受風寒所致，各症速服此藥酒於二小時內必見大效

▲價目▼加料每瓶一元單料每瓶五角

電話五一七五號

青島獨家經售 東平路卅六號 至誠藥社（只此一家）（並無分銷）

青島奇聞

青島至誠藥社 電話五一七五

奇，治眼膜不用刀割！

代刀脫眼膜藥，—每瓶五元。

除點去翳止痕爛眼散—每瓶二元

奇，任何眼疾用藥準好！

普通光明散，—每瓶二角半。

去眼膠藥水，—每瓶一角。

欲知詳情 請打電話詢問

美國 Jimmy's 吉美飯店

中外享名

爲公衆服務

新春特設 經濟大菜 點心糖菓 價廉味美 招待週到 聚餐宴會 格外歡迎

中山路新三二號電話三九五三號

本廠由平申聘到高等工師專做金銀銅質各種磁琺徽章獎章顏色鮮美定價低廉限期不誤

新生活運動證章 廉價批發

青島廣和號徽章工廠 台東一路威海路角 借用電話四六四六

福字橡膠廠緊要啓事

逕啓者前爲優待學界同胞曾發行九折優待券分送各校近因該券行將到期連日持券購鞋者絡繹不絕茲爲便利用戶幷免向隅起見將該優待券有效期間展限一月凡存有該券者於四月三十日以前向中山路福順泰購鞋一律仍可享受九折待優 此啓

麥底哥白濁注射藥水

專治新舊白濁 功效萬靈萬應

上海科發大藥房監製

一切疼痛 搽此即愈

兒安氏止痛藥水

人體各部受有疼痛必致全身不寧惟搽此藥痛即消失坐卧皆安此藥專治扭筋燙傷火傷刀傷跌打損傷肌肉僵痛神效無比家庭及運動家均應備之

各藥房有售

上海兒安氏西藥公司

司各脫乳白鱉魚肝油

活潑兒童・誰不喜愛

祇須使他們常在戶外多得新鮮空氣並三餐後常給與司各脫乳白鱉魚肝油成健全活潑之兒童含多量維他命及礦質生長增加體力之功也

自能造 因此油內 有輔助

華北總經理 英商十內門洋碱有限公司

各大藥房均有出售

彼美人兮

容顏艷麗 明眸善睞

然而不久以前。斑疹盈面，貌則晦膩。

彼之所以得有今日者。其秘訣在此。

燕醫生補丸

彼患便秘。以致頭痛，背痛，精神抑鬱，疱瘤滿身。自服後。乃獲痊愈。世界人士。因服此丸而得通便益壽者。以億萬計。

各處藥房均有出售

(一)

東方村飯莊啓事

地址常州路龍口路轉角 電話五〇四一

本飯莊開設以來久爲社會士女所贊譽現在設備力求新穎並以重資新聘廚師担任烹調茲將本飯莊之優點開列於下地位幽雅空氣澄新水色山光風景宜人山珍海錯應有盡有凡由市內赴浴場馬場或遊炮台遊公園者皆爲必經之地就此憩息隨意便酌或開盛筵以享佳賓酒肉適口景象悅目有塵寰仙境之慨無城市煩囂之氣倘蒙惠顧無任歡迎茲爲便利主顧起見廢歷年前後照常營業特此聲明

面友

白嫩 去斑

青島經理神州大藥房

阿墨林藥水

療癬。治瘡。去溼。止癢。

無論皮膚各病。均爲微菌作祟。祇須「阿墨林」一滴。諸菌立殺。而爲君解除切膚之痛也。▲注意冒牌劣品。各藥房有出售

百搽百效

「面友」之原料。根據最新美容科學之精理而採選之。實爲皮膚唯一之友不問何種皮色。搽用「面友」未有不白。且不必敷粉。尤爲可貴。至於除斑。更是百搽百效。有面爲證。

▲藥房商店均有出售▼

認明眞貨……切勿與敵僞友

燈泡耗電猶煤灰未燃飛出

君若能見燈泡漏電一如此烟囱

君必不願再購劣質燈泡

通常購買燈泡以泡價便宜為先不知泡價上省下至多一二角而電費之暗中損失一年算來數十倍於此蓋劣質燈泡每多耗電且其耗電不可目覩不能如此烟囱之明顯為真正之省電計請購奇異安迪生亞司令飛利浦三種老牌燈泡因其用電經濟發光明亮且耐用異常十分可靠講經濟者購燈泡時務請認明商標勿受劣泡之欺

各電料店均有出售

奇異安迪生老牌 EDISON

OSRAM 亞司令

飛利浦 PHILIPS

危險期中 足下之家庭保障

當子女尚待教養之時、正進款需用孔亟之候、若照穩健投資方法、非有異常鉅大資本、決不能有相當之進款、尤非多數人之力所能及、惟購本公司之家庭進款保單者、可以安然渡過此危險期、其道如何、茲約言之、本公司之家庭進款保單、在子女未能自立時期、擔保家庭月有進款、以資應用、及至期滿、尊夫人可照保險金額、領取現款、毫不減少、如當每年領取進款、亦可照辦、以至終身、

電話四九三八

四海保險公司

總公司 上海外灘十七號 電話一六八〇五

分公司 青島中山路交通銀行大樓

東華旅社廣告

敬啓者本社在青島天津路二十六號房間寬闊有電鈴又設沐浴間男客若有眷屬房間均各方便陳設衣鏡廚櫃沙椅鐵床被褥毡絨格外潔淨並設飯店製備筵席便飯以應客便又備汽車數輛送往迎來便利非常車站碼頭俱有櫃影照應代客報關完稅裝卸車船無不週到凡紳商各界賜顧或常常住短寓均隨意便無任歡迎

本旅社謹啓

天津路三十九號 旅社電話二九四六

大仁堂 立愈久淋 白濁丸

敢稱治淋神藥服用非常簡單愈淋非常速快無論新久白濁淋尿後淋傷腎虛老濁常年不斷用過千方百藥不好洗療注射無效此丸只用一盒立愈奇方奇藥與市上各種成年藥確有所不同男婦淋病完全包愈小盒二元大盒四元

完全保好 證明無效 一准退洋

大仁堂 婦女 破血丹

病凡婦女血水不月之病千方百藥治不好此丹只用一付見病立下血者三付百病化爲血水元氣不傷百試百驗每付三元

此藥專治婦女經閉不通數月不見腹中積病左條右塊血聚成癖肚大成形蟲蟲症鬼邪神病死腹內不下一切雜疾隱

消毒大王一掃丸

此丸效力非常之大凡是男女染毒之症發生軟硬下疳腫痛毒串骨筋痛老毒不清淤毒不淨皮膚瘡療治一切新舊毒症漏治不好打針無效即服此丸其毒立從二便倘出一掃清完永遠除根每盒二元另有詳章此藥北京各界驗名實有特別效處

調經止帶丸

肚痛赤白帶下之症一盒保好常服延年

一盒保好無效退洋婦女白帶久而最傷元氣月經因之不調百病因之而生面黃肌瘦飲食無味有時燒冷發腿酸痛頭暈

每服四角每盒二元服法另有詳單

北京張氏保肺丸

消肺化痰定喘止嗽寬胸順氣立見神效不論男婦老幼年深日久勞傷咳嗽吐痰代血夜不安眠咳嗽不止一切風寒咳嗽等症服此一付立効三付斷根每服大洋一角

調經養血 保真丹

婦女常服永保平安安胎種子坤中之寶

專治婦女經血不調月經前經後錯經期腹痛血色不正病塊崩漏白帶下寒流白肚腹疼兩脅發脹腰酸脹墜痛腰胸腹滿悶嘔吐噁心貪涼流血成血兩脅午後發燒作冷面黃肌瘦不思飲食日輕夜重自汗盜汗身體素弱胎前產後失調作病或姑娘經閉乾血癆症服此丸立效一切新舊經血不調百病服此丸調經養血滋陰補虛安胎種子最稱女界寶丹服法另有詳單每付三角半打一元六角一打三元外埠函購加郵二角

開竅耳聾丸

不論男婦老少遠年今日耳聾耳底耳痔耳內蟬鳴有風聲樹聲或因幼小耳底舊根或因搶炮驚傷或因腎虛病後失調一切耳竅不通不靈之病用過中外各藥不好只用一小料一元二全料四元

心胃氣疼丸

不論何種心肝胃痛氣疼胸疼肚疼反胃吐酸胸膈飽脹痛食入即吐積滯痞塊等症多年老病服用此丸解鬱舒肝寬胸順氣痛疼立止凡由肌飽或急氣多得之病三付準好每付二角一盒六付一元

青島分銷處

太和春…金鄉路 萬春堂…高密路 福海藥房…黃島路 德豐永…博山路

各縣代售：坊子…豐記藥房 青州…中西藥房 淄川…益華號 周村…美華鑫

大仁堂藥房

烟台分銷處…福記銀樓 濟南小分處 緯六路 南門大街 外埠函購加郵二角寄信濟南大仁堂 博山慶雲鞋莊稅務街 淄縣衛生堂東關地瓜市街

康樂女醫院廣告

本院（內科 外科 婦科 產科 小兒科 耳鼻咽喉科 皮膚花柳科）

專治（注射 各種 藥 針）

診症（每日下午二時至六時 星期上午九至十二時下午停診）

時間（急症及接生隨請隨到）

電話（日間 三三四二號 夜間 四一四七號）

本院備有上等養病房數間最適生產及養病之用住院者請惠臨敝院接洽爲荷

地址中山路一百七十一號 院長女醫學士高次榮謹白

青島 柏林醫院廣告

本院專聘素有經驗醫師，分科診治各症，并備有各等病室，光線空氣俱合衛生，其他優點不及備載

▲主治科目 外科 內科 皮膚花柳科 產婦科 小兒科 眼科 耳鼻咽喉科 電氣光線特別療法 注射新法戒烟 各種注射療法 以及預防血清 預防

▲本院爲體恤貧苦之起見每日施診二小時自上午八時至十時

▲診治時間 上午八時至十二時 下午二時至六時 出診隨請隨到 急診隨到隨診不分晝夜（星期 午後停診）

院長 … 副院長 劉信齋 醫師 孫德一

女醫師 董美貞担任產婦科診療一切病症

肥城路三十號 電話 三三五九號 五一三六

海濱醫院特別廣告

敬啓者敝院位於海濱脫離市塵環境優越病室整潔極合患者療養近更特別擴張產科病院副院長女醫學士專門接生兼治婦女各種疾病隨時講授婦嬰保健常識本院院長積多年之經驗特用最新方法戒除烟癮毫無痛苦根治梅毒淋病砂眼廉價注射各種疫針歡迎機關工廠商號訂立常年合同減半收費茲將療診科目時間列後

（治療科目）內科 外科 小兒科 產科 婦科 皮膚花柳科 眼科 耳鼻咽喉科

（門診時間）每日上午八時至十二時下午二時至六時 急診不在此限隨請隨到 星期日下午施診貧民

（收費簡章）病室分三等每日由二元五角至八元服藥及飯費均在內 出診市內五元市外及深夜酌加 掛號費門診時間免收

產院（專備孕婦住院生產並任指導孕婦攝生方法及嬰兒保健事宜印有詳細產科簡章及各種婦嬰衛生須知函索即寄）

院長吳龍騰 副院長女醫學士曲瑞譜

院址中山路南頭一百七十號 電話五三三六三號

鳴謝產婆遠藤女士

拙荊於三月五日生產，發生難產。當延請產婆王夫人遠藤女士調護一切，經遠藤女士診視後，即認清係屬倒產。鄙人聞後，驚慌失措，幸蒙 遠藤女士靜心調劑，施用手術，得安然產生一女，母女均告平安，皆賴遠藤女士技藝高明所賜也。功同再生，感激莫名，特登報鳴謝，併以介紹延聘接生者所問津焉，遠藤女士現寓廣西路六十一號三樓，電話四七五九號。

觀海二路九號王子衡啓

廣瀨小兒科醫院

乳兒科 小兒科（病室清潔） X線科

診察時間 上午八時—十二時 下午五時—七時 星期日下午停診 急診 隨到隨診

青島鐵山路一〇 電話二八二九番

三井水火保險公司廣告

啓者本公司在中國各大商埠辦理保險已有多年久爲紳商所信用茲爲便利營業起見凡有華人保險一切交易特重託（泉記眼房）代理保費格外從廉設有不測賠款迅速如蒙賜顧請直接與（泉記眼房）閻銘泉君接洽可也 泉記眼房現寓邱縣路三號宜生太內或用電話通知均可 電話四三五三

華德醫院啓事

本院近以診務忙碌添設病室聘請本市名醫別爾格滿博士主持醫務別氏在本市行醫有年活人無算其醫術高明心田慈善婦孺咸知中國醫師方面則有自同濟大學畢業富有學識經驗之朱李兩人常川駐院李氏在本院已三年餘對於本地病情尤有深切之研究與閱歷最近更由德國及瑞士等國聘得高考最優之看護服侍病人其經驗豐富看護周到更非尋常者可比擬再者本院地處幽靜之區空氣清新四周林園寬曠花木茂盛至於病房設備之完美整潔尤合乎療養之原則希本市病家注意及之幸甚

門診時間：每日上午九時至十一時下午三時至五時 急症隨到隨診星期及例假停診

診治科目：內外科耳目喉鼻科皮膚花柳科產婦科小兒科戒烟科等

取費價目：門診普通大洋一毛藥資在外住院詳章請至本院參閱

醫務長：別爾格滿博士 醫師：李炳… 朱虎蔚

看護：賈姑娘 梅姑娘

院址：武定路二十七號 電話：四八六八號

相士王國華啓事

即前數年相驚寰球之洩天童

啓者本相士自設硯以來，幸蒙各界士女光榮，不嫌相法愚劣，住處僻漏，爭前惠相，固是感激不盡 惟所憎者，余邇來經驗雖富，精神略減，每日閱相，以七八位爲度，多則氣力不加，惟恐相談不精，故不再候向隅，因之近數月中 偕伴前來問津者，人數稍多，輒致向隅，日後請君如有疑難不決之事，欲到舍廬談命者，無論看相批八字，最好一人自來，二三位尚可，若夫五位六位全來，各委細談，雖係惠我美意，答應不及，兩感不便特此謹啓，尙希各界士女，原諒是幸

先談已往件件不差 未來方驗

直將吉凶隱情說破 方知趨避

妻財子祿逐一指明 令人滿意

潤例，談對心事，任君如意贈送即可，多少概不計較

相命時間，由早九點鐘起，至晚九點鐘止，風雨無阻

設硯地址 芝罘路，四方路轉角，即三江會館對面，駿業里，二層樓十三號

阿波共同汽船出帆廣告

▲大連 烟台 威海 航 第十六號共同丸 四月五日來六日開

威海 烟台 大連航 早除丸 月 日入口正午出口

共同會社啓 代理客票售票處長安路五十號電話二六二四

大連汽船輪船出帆廣告

▲大連行 ▲奉天丸 四月 日正午入後五時出 ▲大連丸 四月 日正午入後五時出 ▲青島丸 四月 日正午入後五時出

▲上海行 ▲奉天丸 四月八日午前七時入正午出 ▲青島丸 四月廿七日午前七時入正午出 ▲大連丸 四月廿三日午前七時入正午出 ▲天潮丸 四月 日後前七時入正午出

▲芝罘天津行 ▲天潮丸 四月十五日 入 出 ▲濟通丸 四月廿二日 入 出

大連汽船會社啓 電話 二七二七（出口部） 二一三六（船口部） 二五六三（出口部）

啓新洋灰 愛國同胞 提倡國貨

商標

馬牌洋灰是中國頭一家洋灰成色優良堅固耐久各界早有定評現在大家提倡國貨本公司爲歡迎顧客起見特別廉價 光顧諸君請至下開各處接洽

青島分銷處 館陶路廿三號 同源公 電詢四一五八 中山路廿七號 義和祥 電話二一一一 商澤三路三號 祥泰號 電話四八七四

協泰皮箱廠

本廠自造各式真牛皮箱閨閣助粧禮箱零躉批發

地址青島海泊路

福順泰

洋廣雜貨 應時用品 彩鳳羹青 化粧香品

中山路五十六號 電話三七一二（五七〇四）

上海飯店

經濟味美 招待週到 價目 一元 一元五 六毛

湖南路卅五號 電話五九〇二

花柳病能弱種絕嗣

花柳一症，各國注意，惟我中國，以爲兒戲，問題重大，從長計議，吓們同胞，四萬萬餘，患花柳者，十分之一，這種病症，與別大異，不但傷身，且染妻室，妻子受害，不能生育，中華民國，念三年立，國家所靠，國民兄弟，民強國富，民病國替，人民有害，國大關係，東亞病夫，辱罵甚矣，原是羞症，又壞名譽，身體傀儡，困苦之極，親戚難見，朋友難提，輕者不治，重者難醫，遺害三世，悔之晚矣，我勸同胞，人人注意，患此病者，必要請醫，腐敗治法，實不爲奇，庸醫殺人，巧鈍漁利，慣用頂藥，暗把人欺，水銀輕粉，分量重劑，用下此藥，以求速愈，雖然見效，無非緩期，不論良心，那管天理，由輕治重，害人無比，再若犯者，可了不的，傷損五官，破爛喉鼻，骨節疼痛，動轉難移，這種毒藥，精虫受敵，生活一世，斷絕兒女，十有八九，賜萎不舉，看此光景，娼窰少去，染上此病，誰把替你，即得此病，莫投庸醫，費錢小事，性命關係，仔細參詳，令人可懼，本醫見此，用心注意，破下工夫參考太西，十有餘載，今回本籍，花柳醫社，念四年立，開設青島，黃島路裏，坐南朝北，牌匾爲記，花柳專科，不治別的，精益求精，密益加密，如有此病，急速來醫，魚口便毒，白濁淋漓，楊梅疳瘡，升天落地，特別良方，即把根去，藥到病除，再犯不易，普救同胞，熱心對於，困苦艱難，一概施治，貧民人等，分文不取，非是金錢，那等目的，普惠人民，注意名譽，減取藥資，吾心所欲，介紹同胞，來把病去。

董書田∴

本醫對於花柳一科研究素有心得，治療手術比衆不同，無論淋濁，橫痃，魚口，梅毒，下疳，一切腫爛危險大症均可醫治定期保癒，並以極安全奧妙之方法於最短時期，調治斷根，永保不發茲爲救濟同胞起見，近由德國購到（銀製老六零六）減毒藥針，藥性平和，其色甚紫對於花柳中各種新老梅毒各症，無不立見奇效，且用之最爲舒服，毫無大寒大熱現象，如有深染梅毒，曾注射六零六（九一四）數針不效者，請速到本社就醫，本醫生驗血之後，一經注射，立奏功效，永保不犯，本醫抱優待患者主義，特將注射費大減價三星期，患花柳病者，速來注射，莫失大好機會也

青島黃島路南花柳醫社

內政部註冊 花柳專科 醫生董書田謹啓

拜耳 拜耳大藥廠

克利西佛

咳嗽一症非僅令人困苦難受實有致成流行感冒及肺炎等症之危險克利西佛爲治咳唯一良藥功能化痰爲水立止咳嗽且滋味甘芳人人可服

C-1

寶羅洋行

各界仕女注意 春季大減價 還有七天

所有春夏冬各季貨物大減價，由三月十一日起至（四月六日止）由五扣至九扣，一律現款出售歡迎參觀請早光臨時日無多勿失良機

青島中山路二十號 寶羅洋行謹白

上海協記分此 慶昌印刷製罐廠

本廠不惜巨資購備最新製式罐機器聘有專門技師專製各色五彩印花洋鐵烟盒茶聽顏料罐餅乾聽並有藥膏罐化裝品瓶蓋等現貨發售 如蒙賜顧希即駕臨敝廠面洽可也

青島 臨淄路十九號

青島牛奶舍

請飲！ 衛生消毒 牛奶 滋養富豐 山羊奶

▲欲使兒女健全活潑▲ ▲欲使身體肥胖強健▲

敝場特點 民國四年開幕最早已至於今 規模廣大設備完全 良種牛乳不誤主顧

牛奶場 太平鎮 電話 三〇〇四 本行 堂邑路 三〇三六號 分行 遼寧路 五一〇六

半老徐娘漫談

清明時節發表大詩

清明節來了！老身詩興大作，作了一首大詩，爰如儀發表，啊哼：——

清明時節淚紛紛，半老徐娘欲斷魂；說是民族掃墓節，家家戶戶都上墳，老身離家萬里地，硬起頭皮想歸去，只是飛機坐未得；有頭有腿不生翅；故園東望路漫漫，千重雲霧萬重山，搖頭擺腦歸無計，悶坐暫抽別墅烟。垂頭遙念祖墓前，究有何人焚紙錢？島上遙傾半杯酒，一滴未必到九泉！此生未報祖宗恩，心問口兮口問心，今年年紀七十八，奈何件件不如人？對門阿妹年五十，養得兒子當主席，喇叭三牲拜祖墓，人人都說大不離！前街李四和張三，家家兒子做大官，前呼後擁返鄉里，全村雞犬都不安，上墳先放三聲炮，撲通塲了半邊天！家家戶戶勢力大，半老徐娘祇害怕，祖墳未祭身先老，打着屁股破口罵：狗娘養的過清明，東北誰家之天下？

詩太大，不註，末二句失之鄙俚，但須細細咀嚼，意味無窮也。不是老身念念不忘東北，實在是一般反對帝國主義及其走狗的人，忙得清明節棉褲都脫不下來，那里更會上墳拜墓哉？

兒童節日的供獻（二）

蘭蓀

譬如：在一個廟會的日子，逛廟的人是極端的多，我們可以認爲這是迷信鬼神的人們太多的現象麼？是又不然；我們試加以分晰：老太婆們固然是必恭必敬的在祈福，一部份婦女們在祈求着生男長女，這個可真是廟會的忠實的典型人物。然而我們也可以看見出賣食品的小販，借謀金錢的變戲法拉西洋景的，青年男女的追逐，以及無意識看熱鬧的人們，却佔了大多數，所以我總認爲某一種現象對於某種事件有無相當的真確性，却是另一問題！同樣，對於兒童節熱烈舉行的現象，多少我們是當有一些懷疑，根據了懷疑點，加以坦白的批評，也許是有人會認爲這種供獻，是稍有價值！

兒童節的制定，在世界上，也是沒有多年的事情，尤其是在中國，當然更沒有什麼歷史之可言了。有了這種節日的規定，似乎兒童之應被人注意，已有確切明白的提示，至於一般人之真正注意與否，當然爲另一問題。已往是忽略了兒童來嗎？這是處處可以找到丹書鐵卷一般的證據之事實，恐不容再人概不招供。已往，我們也曉得有人很注重兒童，但那個注重的焦點和現在的注重點，是再也拉攏不到一起的；因爲一個是摧毀兒童個性的，無論他的摧毀方式（法則）是消極的是積極的？但對於個性的發展，兒童的幸福，是沒有被人注意的。只認定：兒童是繼承前代的亢宗之子，兒童是家庭中父母的奴才，是可以爲祖先犧牲一切的，因爲這種心理已竟錯誤，於是不惜加以重大的摧毀，總想把兒童作成一個「尸」以「肖」爲第一前提。這倒不能怨若父若母的不慈，可以說他們是被封建的傳統思想吞食了的，征服了的，甘願担負傳遞這種惡思想的媒介。退一步說：他們也沒有勇氣和傳統思想抗爭！他們沒有力量在家庭裏打開一個嶄新的有活力的新局面！無疑的，一個軟弱如馴羊的兒童，他待有多大的魄力，自己去，開拓荒蕪闢出有生活素的園地？（未完）

鬼蜮的跳踉

邱遇

（八十）

第三章

「算過來算不過來沒大關係，嘻嘻，是的，沒大關係，我是……」堅擠擠眼。

「反正俺是親戚，哼哼，所謂叨在世誼學誼姻誼不敢不告！是呀，我們是姻誼。」欣魯想吟兩句關於親戚的詩，又記不起來，只能引證癢帖子。

「我是要問他家裏有多少錢呢。」

「多少錢？」一問錢，欣魯想起來了：「說到錢呀，哼，張大年家是：財達銀漢三千丈，利貫金城百萬家，生意興隆通四海，財源茂盛達三江，開市大吉，是日進斗金！」

教育局長和教務主任都莫明其妙，真的，這中學裏，一個欣魯，一個娜娜，你就別和他說話，一和他說話，簡直你就得悶得去投河；滿口裏聽不出是中國話是日本話！

「欣魯！你是淨胡來！教育基金是……」

「若夫大年之與教育基金也……」欣魯搖頭擺腦地。

「了不得！他又犯了精神病了！」教務主任笑着，於是跑上去，劈頭打了欣魯一個耳光子。

掉文的人所以掉文，原因就是由於沒挨打，一挨了打，是準現原形。

「甚麼那東！」你看，他說開這個了。

「……休休……張大年。」竭力地板着面孔，生恐一笑散了氣。

航空家冒險記

（二三四）

德國海軍大尉呂嘯G.Plüschow著　鳴琴小築主人譯述　版權爲本市中山路共和藥房所有

十二　脫逃

吾等至此乃悄然走進一小公園內，藉以就地整理衣冠，洗滌面目。自頂至踵，大事刷新，吾等原攜有衣刷及鞋刷剃刀等用具。先以之掃除衣褲上沾染之泥濘。再從事刷鞋。余並取針線縫我破裂之褲襠，繼更取剃刀刮除面部之愁雲。最後則整理衣領，新結領帶，衣冠整潔之後，遂將零碎用品棄諸於園之一隅，收拾既畢，吾等故示其態度之雍容相偕出，遂大搖大擺，毫無顧忌而走進帶必之通衢矣。

閱時未幾，即已尋獲車站。人聲噪雜，肩摩踵接，幾如山陰道上。吾等擠進人羣後，東衝西撞，亟欲搭車而行，以便脫離危險境地。比余甫擠進票房窗口，杳知開往倫敦之列車已於一刻鐘前開行。余至此回首欲與同伴特君有所商議，竟已不見，東西張望，亦杳無蹤影，余亦不暇顧及，遂購萊才思太Leicester之票。余購票後，挾一束報紙安然登車。

比車抵萊才思太後，余復另購倫敦車票。日之正午，余乘此列車還抵倫敦。當余出站行至出口時，見軍警監視之下，交出車票之一刹那，神情驟然緊張，不覺心驚膽戰，但彼等除向余照例嚴肅一瞥外，任余安然走出此等關口，又閱數分鐘後或東之，或西之，余之行蹤不復照一定方向進行。

倫敦一隅，本係余舊遊之地。兩年以前，余僑居此邦，留連當地之風物，默而誌之，早有相當認識，此番亡命至此，舊地重遊，任余徜徉其間，無迷途之誤，有就熟路之樂，余先依次踏進四處餐館，稍息征塵，並進飲食，亦未能過量，嗣後復至泰晤士河邊，一覽之下，若橋樑，若道路，若船塲，往昔經見之物，今猶是耳。世事丕變，余對此景物，撫今追昔，不勝滄桑之感。

余小立河干，遙遠有頃，第一着冀於最短時間以內，尋覓中立國之船隻，以便搭乘，庶能及時脫離此危險境地，但見如許之中立國汽船，在英國軍警監護之下，强半停泊於河之中流，隨便登臨，亦勢有所不能。

榮耀

沙吉

從風言風語裏，聽到他們——同事——對我的批評說：我像個文人了。

在我自己想，似乎也有點兒像。文人的第一個特徵是「窮」，（?）而我也不是個有錢的。其次，我又好喝酒，好吸煙，性情又懶，一切的一切，都像文人的氣派兒。

然而一個文人，不能專講氣派兒就算完事的。最低的限度，也得寫幾篇文章在報紙上，或雜誌上發表發表。雖然我也明白這個意思，可是寫文章先得有充份的材料啊！寫自己的歷史吧？自己原沒什麼出類拔萃的本事。寫文人的生活吧？這更難了，本來我這個文人的頭銜，就是自居的，或是他們說出呢？那麼寫「文人與窮」「文人與酒」，「文人與像」？這些，都與我的心理上不發生什麼關係，窮作，——因爲我現在還有差事不得了。收入跟支出，還沒什麼——烟酒，我對它雖然多少有點好感，然而祇是因爲它有點麻醉性的刺激罷了。所以這幾樣更寫不出來。

這樣寫不出來，那樣寫不出來，到底什麼樣的題目能寫出來呢？簡直的，什麼樣的題目都寫不出來。雖然，因爲說一句吧！我曾下過一番功夫，留神每天的報紙——文章，幸而這番工夫沒白費。記得有一天，看見報上，列着一篇「文人的生活」，裏邊寫的大概是這吧：「有一位文人，想寫一篇文章，可是沒抓住材料。琢磨了老半天，仍是沒有着落。後來，索性不寫了，看看電影去。看電影先得坐洋車，坐在洋車上就跟那車夫談起話來，問長問短，一路上沒住嘴，比及到了電影院，那篇預備寫的文章的具體材料，好像電影院門口，馬上抓住，連電影也不看了，坐着車回到寓所，一個半鐘頭寫了兩千多字。」嘿！多麼容易，坐坐洋車就得到了材料，那不是太容易了嗎？何况咱也常坐洋車呢。祇要一留神，就得了。

可是，洋車咱也坐了多少次，也一上車就跟車夫談話。一直談到下車。但是，跟車夫談話的時候，他總是像喘不過氣來勉强的答覆你，這真教你心裏有些不過意，那麼話既談不了多少，材料當然也抓不住什麼。

看起來，文章是寫不成的了。但是「文人」這兩個字的頭銜，真又令人覺得榮耀，况且他們已竟說我像了呢。現在，我更希望他們能把「像個文人」的「像」字，毫不客氣的改作「是」字，那我才覺得榮耀到家了哩。

（一）徵求

三姨太太一書，現已完結，現欲徵求全稿，惟著者未留存底，如蒙惠賜，請逕函本報，當有薄酬。

（二）預告

本欄三姨太太已登完，現擬刊長篇『新封神演義』，望讀者注意。

虛僞的哲學

偉雲

我在本欄投過的稿，祇是「虛僞」二字作題目，大約已經有兩次了罷！我也記不清了，連這次算是三次啦！有的人或者要疑惑我是虛僞專門者！慚愧！如果你要那麼想，就算高抬我了！乾脆點說，我實在是竭力想學而不來的！我半生所認爲缺憾的，也就是虛僞能力的缺乏！不過既沒有虛僞的智能，還要來講虛僞，這不是欺人麼？同時豈不正就是虛僞者麼？不然的！我的好談虛僞，正因爲自己不善虛僞，而處於這種虛僞的社會環境之下，常受虛僞的打擊，常因老實而吃虧，所以不能不有點憤然；同時因爲受了虛僞的打擊，不禁油然起了好學之心，也想研究一點，以資應付，或者有和我有同感的，賜教一二，豈不更好！

二十四年春於青島

講到虛僞的哲學，要從兩方面來講：一，理論；二，實踐，茲分述如下：

一，理論方面：「虛僞」一道，在中國古代已經有研究而利用之的，如所謂「五霸假之也」，又如「挾天子以令諸侯」等，都是藉虛僞之道以取得莫大的效果，但以古聖先賢竭力排斥虛僞的結果，遂使一般社會人都對虛僞者，莫不異常痛恨！譬如孔子斥責子路說：「是故惡夫佞者」，便是恨惡他以虛僞的言詞遮飾錯誤的行爲，又如「小人之過也必文」，宜目爲小人，孟子說「鄉愿德之賊也」，竟痛罵起來，諸如此類，不勝枚舉！

但這便使無數忠實的人，吃了老虧！因爲忠實人最容易認實，便想竭力作這許多言論，他們見了一個「真」的人，不敢甘冒不韙，而這一種「真」的人，卻正是現社會所不取，同時因爲社會輿論反對虛僞，而虛僞者，越要用巧妙的手腕，遮飾他們的虛僞的行爲，使別人「墮其術中」——所謂「貌似忠厚內實奸詐」，便是具體的描寫！——於是虛僞之術，日益精密，而忠實者越發的難以應付！那末，究竟虛僞在理論上應當如何呢？孟子所說的「鄉愿」和「五霸」便是我們的好師表！因爲：（一）他們所借的題目和範圍都是大的！甲，他們的題目是仁義道德——五霸假仁義，鄉愿僞道德——都是聖賢的規範，平常眼光，難以猜透！不然者，你祇假作一個勸勵者，你自己還要費許多力，充其量不過一個勸而已！祇要少微一荒意，便顯露出真象來，你假作一個說實話的人，充其量也不過不說謊而已，何况這種淺近的事，最容易被人揭穿的，乙，他們所取的範圍是一個整個的團體——雖然有大小之分，——五霸所欺的是整個的中原，鄉愿所瞞的是全鄉的人，因爲如果你只對一個人虛僞，即使這一個人對你信任，也沒有什麼多大的利益，何况在「十目所視十手所指」之下，只對一個人，無論如何善模裝樣，也難以收虛僞之效！（二）他們的虛僞是有計劃能持久的，所以才能有那樣大的成就！批評鄉原說「一鄉皆稱愿人焉」，沒有持久的精神，焉能如此！王莽效周公，五霸假而不歸，惡知其非有也，」他們所取的題目，何嘗不大，欺騙範圍，何嘗不廣！但因爲他不能持久，所以終致身敗名裂！齊桓之救衛，鄭莊之攻叔段，故意縱養其惡，這是多大的計劃！因爲不如此，便不能得到社會的好評，對方的感德！所以我說虛僞要有計劃能持久才可以成功！

二，實踐方面：虛僞的實踐，除注意理論方面的各點外，還有四項注意——慎，誓，靜，忍——茲分述之：——

A 慎，虛僞是對外的假面具，這是毋容諱言的！既是對外的，當然要時時注意自身的言論行動，和外人的注意，在獨居的時候，不妨露着真的面目，守着外人的時候，務要收起面孔，對屬下不妨拿出猙獰的真像，見了上司務要百分的溫馴，千分的柔聲下氣，以免露出破綻來！（未完）

出售國產養氣

敝公司代銷上海煉氣公司製造養氣品質優良成分百分之九十九點八氣力充足含一百五十大氣壓力鋼桶堅固絕對安全毫無爆炸之危險　大桶七立方公尺售價十一元二角小桶六立方公尺售價九元六角派人運送不另取資　外埠訂購運費由買主自理　詳情請書面接洽爲荷

廣西路 **大昌實業公司啓**

吉房招租

湛山避暑房屋　市內住宅房屋　大小俱全　手續簡便　里街出租房屋　街裏市面房屋　隨意選購　價格公道

美商 **中華平安公司** 蒙陰路一號之乙　電話五零六二號

本公司兼辦　房屋抵押　土地買賣　水火保險

青大農場　出售牛羊奶

提倡推廣廉價出售大小奶羊　四方小陽一路中間　總代理中山路庭衛齒科醫院　電話四九四〇號

青島青年會發起濟南—泰山—曲阜旅行參觀團啓事

啓者現値春光明媚，景色宜人之時，本會爲謀開拓會員諸君胸襟，裨益身心起見，擬組織濟南泰山曲阜旅行參觀團凡本會會員願參加者請速來會報名繳費爲荷茲將規程列左

一，起程—四月十三日（星期六）晚九時在青島老站集合

二，參加資格—本會會員（非會員願往參加者亦所歡迎）

三，用費—國幣拾伍元（餘則發還，不足另加）

四，膳食—自備

五，旅行日程

一，四月十三日晚九時四十分由青島站乘膠濟車西行

二，十四日（星期日）早七點十五分到濟轉乘十點十六分津浦車去泰

三，十四日下午參觀泰安各名勝古蹟

四，十五日上午三點四十七分由泰安乘車去曲阜當日返回泰安

五，十六日早登泰山各處當晚返回

六，十七日早由泰安乘車返濟南遊覽一天當晚十時乘車次日到青

洪興德綢緞皮貨莊

韶光易邁冬去春來本號新到應時衣料單夾大衣花色入時式樣維新定價特廉貨真誠無欺如蒙賜顧無任歡迎

青島海泊路電話二五四八　四九七六

膠海關監督公署稅務司布告 第五三五號

爲布告事現奉財政部關務署令飭膠海關所屬之新洋港分卡撥歸江海關管轄仰即知照等因奉此自應遵照辦理茲訂自本年五月一日起將該新洋港分卡移交江海關管理合亟布告仰各商人一體週知此布

中華民國二十四年三月三十日　監督袁思彥　稅務司柏德立

青島通訊社遷移啓事

敬啓者敝社爲工作便利起見現遷移莒縣路一號（圖書館斜對過）二十四日起即照常辦公如各界賜寄函件請逕送新址是盼恐未週知特此布達

本行總經理：

光華葡萄社：出品　金星白蘭地　紅星白蘭地　紅葡萄酒　白葡萄酒

永泰和烟公司出品　紅錫包　愛羅烟　紅橋牌　錦扇牌

贈送畫片展期一月欲購從速機會難遇

茲爲酬答顧主起見凡持有筒內附有英文字之標紙二十張即可掉換賽銀烟盒一只以前之掉換券仍繼續有效

本行電話四二零零

嶗山王子澗　樂天園大飯店

設備最新

冷熱水浴室　冲水便所　舒適房間　飯菜精良　網球場游泳池

園中萬紫千紅正盛開

嶗山晶石眼鏡老店

本號在青開設三十餘年專採辦勞山各種晶石製造各式眼鏡久蒙各界讚許時下又在勞山附近新購得各種晶石奇多成色最佳無拘茶晶墨晶水晶紫晶等石比前採辦者遠勝數倍現已將各式眼鏡完全造成精美異常價格克己　諸君欲養目者請莫失此良機倘蒙賜顧曷勝歡迎恐未週知特此敬白（兼修理舊鏡）

緊要聲明　小號原無分號並代理處屢有冒充小號名義者請各界注意認明小號招牌仿單庶不致誤

青島　即墨路西首　電話五八六三　**三山誠眼鏡店謹白**

蔡司伊康

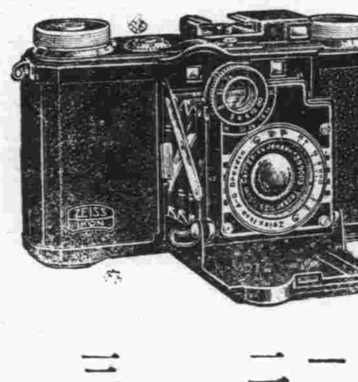

高級奈託耳、照像機、優點如下，

一，鋼質快門至千分之一。

二，用泰康時膠捲可拍。十六張，但附以暗匣零件，可以改用玻璃板較爲經濟。

三，自動校準距離、則保證攝影清淅。

禮和洋行 青島吳淞路五十貳號　濟南四大馬路　啓

此散專治固精健脾，去積痞，助消化，凡孩童體質羸瘦，營養障害，疳積泄瀉，胃腸衰弱，飽脹畏食，四時感冒，夜不安眠，驚哭囈語，夢中嚙

·腸內有蟲·慢脾驚風·肚腸絞痛·綠便發熱·夜啼吐乳·痰多氣喘·哮氣嗆水·急痧出疹·冷熱不退，小齒短少·口乾津少·而就醫無效等重症·服此散二分·立即奏效·神驗迅速·非服用者意料所能及也·

青島中山路　金星藥房總經理　電話五三三六五

開麥拉電影週刊

CAMERA MOVIE WEEKLY

1935.4.6　每星期六出版　第91期

閒話電影廣告

（小邵）

我相信百分九十九的電影觀衆。一定先看了報紙廣告。然後再決定進那家戲院的。所以戲院的生意眼。第一步便是設計廣告。即是說怎樣的一張廣告纔可以吸引最大量的觀衆。所以電影廣告是較之其他廣大確實更爲重要。唯其如此，年來的電影廣告。出奇制勝。洋洋灑灑。時常有絕妙字句在報紙上可以給我們拜讀到的了。

譬如有家戲院。他們對於廣告素極研究，而且所用語句也很新頴。當某個片子連映了數十天之後，他們就用了『數十天來的觀衆可列成一條京滬綫』（大意如此）。這比之『賣座不衰仍極擁擠』等。自然是新鮮得多有力得多了。

關於這賣座狀況的廣告句子方面。我們憑經驗還知道一些。那就是當一個新片在開映的第二天。如該戲院是登『昨天擁擠』的字樣。這無疑他們至多祗是擁擠而已。和『三場客滿』以及『客滿』是相差還遠些。

那末在新片公映前，假使我們看他們的廣告可以預料其賣座的狀况嗎？這也不是不可能的。譬如一個新片。在戲院當局以爲十分鄭重的，第一，他們在三四天甚至一星期之前便有預告了。關於這點，外國片子。那預告是仍歸戲院經理的。至於中國片子却不是這樣。一切是由影片公司自己直接負責。第二在公映的那天。廣告上如有上午開始賣票，或者預先定座。這也可瞧出這張片子是不會差到那裏的。第三，有時電車上及公共汽車上。或者各大商店櫥窗內。以及街道轉彎上。也發見他們的廣告。這更可確定這片是相當的不平凡的。至於戲院門口特別有大電炬照耀。也未始不是一種標榜又有早上特別加映一場。這一場戲在戲院當局如對於映影片沒有十分的把握是決不輕易出此的。

以上是指賣座方面。從廣告術上可以探得一些線索。以下我們要談及其他。

先來一述廣告地位的種種。誠然電影廣告在戲院開支上。確是估上一個數額。所以他們對電影廣告的大小。大多是估計影片的優劣而決定的。巨幅的。當然不會映次等的片子。反之狹小的也決不會去抹煞卓越的作品。這在廣告的原理上是如此。即在戲院的信用方面也應如此。

但也有例外。少數不顧信用的戲院爲了生意經。故意誇張的。並不是沒有。這除了是他們慣性的自殺政策以外。沒有別的話可以說的。至於有許多很好的片子却並用大幅的廣告以號召。這也是有得見的。然而他們的賣座却並不因此衰減。這爲什麽呢？豈是電影廣告無用論的解釋嗎？不。這裏是另有原因的。我們知道逢到這種情形。主要的一點。是所映的片子那演的明星爲一般人所熱望的。所以不必用怎樣巨幅的篇幅作爲號召。也預料可以賣滿座。因爲觀衆對於電影究竟先認定主演人。然後再參考廣告所載。少數的大明星。誰都對他們有着很好的印象。不待他們廣告上怎樣的宣傳。一雙胖子是早已巴巴的望着欲穿的了。

末了。對於電影廣告的字句。和中外戲院的廣告政策。不妨稍加一述。

電影廣告字句。也大有差別。有的寫得非常雅緻。均有出典。尤其是愛情影片均採取紅樓夢西廂記等中香艷詞句以形容之。有的也取義通俗。教一般人都懂得。不過這多半是從國產片或者美國西部影片的廣告中找到。至於那些故作疑問或者『×××不可不看×××更不可不看』。無疑是最低級的了。同時不幸得很。我們也常常見到非常淫穢惡劣色情化的句子。當局是應該起來加以取締的。

構圖在廣告中也很重要。包括照片圖案與美術字體等等。這是專門學。近今戲院方面都深加以注意。倒是很可喜的一樁事情。

中國電影戲院和外國電影院所提採取的廣告政策。自有不同之處。前者大概一個大公司的出品，總以巨幅廣告來號召，其次，是以主演人的聲爲標準。後者呢，逢到歌舞片及中國人熟知的明星的片子。也不惜大量宣傳。至若純藝術及硬性的作品。反被冷落。這不是沒有理由的，據說中國觀衆祗愛熱鬧歌舞噱頭，反之。如喬治亞理斯約翰巴理穆亞等大明星的片子。在中國是『此路不通』。所以我們也時常同一個片子。而其廣告。在中西兩種報紙的面積會大大不同的。在這樣的情形之下。因此我們也常常碰到許多『冷門』不經人注意的上乘作。

說到這裏我們還附帶要說，最近所有第一輪戲院也間或將各大報影評中讚美字句摘錄，於廣告中，作他們宣傳的字句的，這倒是十分聰明的。因爲廣告中片子估價的責任已卸於一般影評人。報紙正是輿論的代表。但深望以後抄句者不要斷章取義。把整個原來的批評抹煞。要不然，惟有引起報紙之攻擊。那是要不得的吓。

△空谷蘭之一▽

評「紅羊豪俠傳」

呢喃

「紅羊豪俠傳」這部影片是揭着「人民革命」的大旗與觀衆相見的，他是具有充分的歷史的背景的，可是編劇者不能充分把握全部的史事，並抓緊其中要點，循序的展開出來；更沒有說着這次悲壯的運動的起因和歷史的義意。沒有社會勢力，特別是先鋒的炭黨與石礦工人和主力軍的農民，在其中的作用。

編劇着把羣衆運動放在遼遠的歷史背景上，祇介紹了太平天國領袖們身世和他們結合的機遇，他便附會朱某創立上帝會的野談，力重片中的神秘氣氛。記得「自由萬歲」的開場是寫墨西哥政府壓迫，維拉之父被當地吊打。而「紅羊豪俠傳」第一幕也是寫滿清逼迫漢人。洪秀全楊秀清在小橋上見漢人被滿人吊拷。正是如出一轍。不過維拉手段酷辣。係個人的報復主義，洪秀全奔走天下，却爲整個漢人着想，這點十分偉大的。

導演在片中相當成功，如以地圖分指滿的都城北平，太平天國的起義地金田。用天朝覲儀。象徵着專制皇權和高等漢人的奴隸性。茶寮賣唱一般的表演，對照手法的運用，加强表現的深刻程度，這都是成功的。

片中臨時演員不少，雖然沒有做多少戲，但還能够給人以相當的印象，如農民避難還徙一場，無數枯瘦飢餓的臉，襤褸的衣衫，慘痛的言語。又如騷動的開始一場，農民停止了工作，舉起鋤頭，攻擊官兵。最後的大集合的羣衆場面也很有力，臨時演員的支配，與羣衆場面的大量使用，是本片的成功處。

失敗的幾點，是主角個性表現不能深刻，表情與對白，舞台氣息太重，光線嫌黑暗，而最重要的缺點，是片中對於洪楊諸人的活動，表演得不能充分。

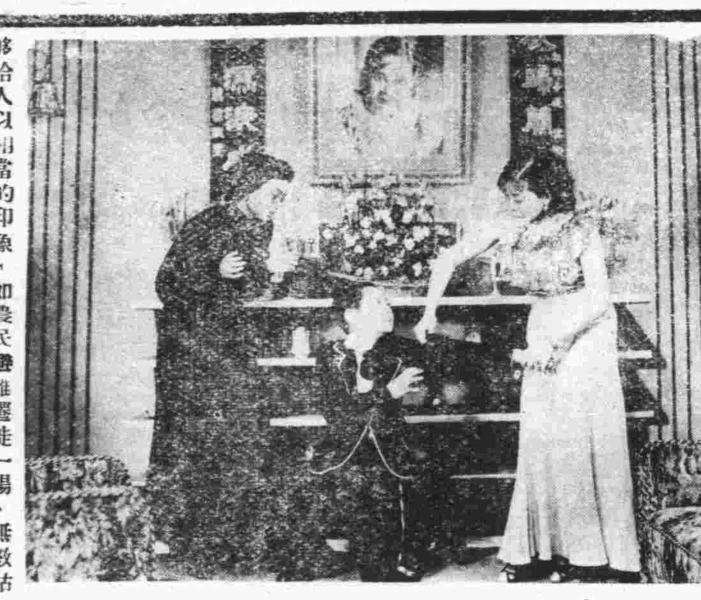

△空谷蘭之二▽

模範美人葉秋心

茉莉

明星公司有了一位「皇后」，天一公司也來一位「皇后」，明星公司出產了一位「標準美人」，天一公司也製造了一位「模範美人」。葉秋心就是被天一公司所製造成的所謂「模範美人」。

模範美人葉秋心混入電影圈已經有好些日子了，因爲她起先和天一公司訂的是當「練習生」的合同。有戲做，有飯吃，沒工錢，名義上好像比拿五毛錢一天的臨時演員好聽些，實際上却不及臨時演員的待遇好。彼此還不同樣是活動佈景板？她被埋沒在老板娘陳玉梅的底下，流盡了多少淚，吃盡了不少苦，在「青春之火」戲中把她燃燒出來給大衆認識，於是天一公司就和她訂立一個正式「演員」的合同。

她是一個高個子的少婦式的美人，當然，她也有少婦式的熱情，因爲生理上的要求她自已也壓制不住就同一位有婦之夫于定勛實行同居起來，那位姓于的是她的同事，他是担任天一公司編劇的職務，自然她之愛上了他多少還帶着點自私自利的心理。因爲女明星的登龍術，是要在導演和編劇先生面前下深究的苦功的。

他倆同居的祕密，傳到鄉下于先生的太太耳朵裏以後，那位于太太就跑到上海來向葉秋心辦交涉。結果反被她一句話：「你憑什麽資格來管我？」弄得啞口無言，哭喪着臉奔回家去。

葉秋心眞不愧是「模範美人」！

「萬花團」簡評

友眠

「萬花團」是原原本本從馬格斯歌舞班(Marcus Show)在舞台上的表演，搬上銀幕的。

一個個節目更換，因爲不能利用電影所特有的技巧，所以呆板單調，乏味之至。本來歌舞影片的特長是能運用開麥拉的慧眼，以特寫側攝，倒寫等鏡頭把普通目力所不能及的一起描寫出來，介紹出來，但是「萬花團」因爲不曾做到的這些，所以完全失敗了，馬格斯歌舞班表演的精彩，因之喪失殆盡。

全片無情節無聯絡，一幕幕的更換，毫無趣味。這是導演邵醉翁，攝影師周詩祿應該負責的。

全片放映僅一小時，而以民生的輪船公司之廣告片「到四川去」濫竽充數，墳補時間，亦未見有如何使人入勝之處。

開麥拉談座

上期本刊，因稿件過於擁擠，「明星錄」與「開麥拉談座」，以致未能排入，本期已照常刊登。

× × ×

大新商場五層樓上，新開一電影院，有人說：「中國又多一個漏巵！」不錯！是那麼一會事！

× × ×

久傳的明星公司有聲「空谷蘭」日前在山東試映，映到良彥對遺像哭訴一節，在場的人，莫不鼻子發酸，眞個哭出來，本刊打算在該片公映後，爲她多寫點稿子，在本刊發表，希望讀者幫忙。

鳴謝青島市市立李村醫院職員活人世

鳴謝青島市市立李村醫院，自接收時，即有此機論，純爲便宜鄉民而設，幸自儲君晉芳院長蒞任以來，關心施治設備計劃，無微不至，而鄉民尤覺方便，惟山裏村莊，距李有數十里之遙，一經患病求診，諸多困難之處，儲院長有鑒及此，乃增設九水分院，其體恤鄉民之處，可謂仁志義盡，足見道德心重志在活人，化及同僚等亦均盡職熟心施治，上有好者，下必有甚焉，此語信然，如該院內科大夫，許君學培，外科史大夫等，均係謹愼老練，慈善性成，親見其施治之時，對於患病者言語則和容悅色，純無官僚性質，施治則謹愼小心，並無敷衍了事意旨，手術則輕軟敏捷，毫無粗猛習氣，俾患病者，心悅誠服，絕無痛苦，經診治以癒者，何止千萬，所以鄉民百姓等，均皆喁喁讚許，有口皆碑，鄙人袁子明，染患怔忡，多方診治，醫藥罔效，飲食不盡，危在旦夕，乃赴李村醫院掛號求診，經許大夫診視，服藥兩次，即覺減輕，不數日完全痊癒，鄙人親歷其境，身受再造之恩，何啻兩世爲人，雖結草啣環，亦不足上報大德於萬一，擬購買物品，奉贈申謝，奈素聞該院職員等均廉潔梗直，杜絕饋贈，鄙人籌思至再，莫可如何，惟有銘篆五中，默祝康泰外，謹登報端，略表謝忱。

李村商民袁子明謹登

實業部登記建築師瑜記建築華行添用人員啓事

敬啓者本建築師承工務局註册專辦設計繪圖監工估價等事歷有年所研究之精確早爲各界所共見茲以事務繁多原有學徒不敷分配特又添聘繪圖員劉叔庭龔孝貢二人帶領學徒二人專辦繪圖事項並另有監工員監督工決不悮事各界如有以上項事務見委見即希逕行電知或到敝處接洽爲荷

觀象一路十五號建築師欒子瑜啓　電話四七九六號

市內住宅招租　茲有觀象一路十五號樓房一處計住室五間招租該處風景極好房價公道如有租者請到瑜記賬房面議可也

藝圃商店啓事

敝店經營各鮮卉藝術品數年甚蒙各界愛護無任欣感茲以本主出國礙難兼顧情願出讓有意此業者請駕臨中山路二十一號(湖南路口)接洽爲禱

建美繪圖事務所　工程師張福堂

設計繪圖建築各式大小樓房上下水道監工估價設計給繪圖迅速定期不誤監工勤勞認眞估價公道以及買賣房產登記過戶若有惠顧無任歡迎

住址　熱河路三十九號　借用電話五二〇一號

腦益新

治療及預防一切腦神經衰弱疾患有特效

一，失眠　無論短時間不睡及長時間不睡或終夜不能睡或睡而即醒
二，健忘　看書好忘或辦事好忘或一時好忘永久好忘或直不能記憶
三，頭痛頭痕
四，精神恍惚
五，多疑多懼
六，意思癡呆
七，事多悲觀
八，四肢痙攣，或麻痺，或疼痛
九，心跳
十，遺精
十一，陰萎
十二，忌憚後精神不足
十三，其他各種神經衰弱症每幷二元北平西單百擬裝樂公司出品青島總經理福海大藥房青島濟南天津烟台威海各大藥房皆代售

青島總經理福海大藥房　黄島路五十一號

代銷處　新民藥房天津路　美華藥房益都路　泰和春金鄉路

遺失聲明

啓者本行第四七九號與路車一輛茲因不愼遺失除呈請當局註銷外特此登報聲明作廢

山東汽車行啓

吳大夫診療所廣告

包皮過長之害

包皮過長之害，大略有十：(一)阻礙發育，(二)積穢(三)包皮發炎，化膿潰爛，(四)易感染淋病，梅毒，下疳，(五)易犯手淫，(六)誘發遺精，(七)易致早洩，(八)尿道搔癢，(九)新婚危險，(十)誘發神經衰弱羊角瘋等病，其餘爲害尚多不及備述，

包皮過長的治療

包皮過長爲害雖大，但一經割治，則諸症全消，故無論少壯老幼，如有此種生理異常，皆宜早行割治，本大夫對於包皮過長之治療，十年研究，經手割治三千有餘，從無過長過短之弊，手術時使用上等麻藥，無絲毫痛苦，手術後行動自由，亦不妨礙任何工作，住院與否，聽患者自便，時屆春季，性病猖獗，包皮過長之害，方興未艾，患者諸君，宜及時割治，幸勿猶疑，遺害終身，

患者割治後的感慨話

一，早知道在行手術的時候，一點痛苦都沒有，我早就來割啦！
二，早知道手術後，不用住院，不要請假，不誤工作，行動自由的時候，我早就來割啦！
三，早知道手術後，這樣爽快，這樣幸福的時候，我早就來割啦！

醫師吳撫亭　專割包皮過長　精治痔漏痔核　戒除鴉片煙癮　善治梅毒淋病　統治各科病症　治療血壓過高

女醫學士延馨山　擅長接生　無痛苦分娩　善治婦科小兒科　各種疑難病症　施行春季種痘　注射各種預防藥針

養病室清潔，設備完善，取費從廉，

出診　日間五元夜間十元　門診　普通掛號一律免費

時間　上午八點至下午八點　星期日上午照常開診下午手術

地址　熱河路南首門牌四號　電話五八六四號

鳴謝中醫劉稚樵先生

鄙人夫歲十二月間忽染天花重症異常濃厚終日呻吟奄奄待斃家慈託人四處訪請良醫數位均精通醫術延請診治乃一見病狀大驚日病已至此雖神仙不能治言畢辭去後經白先生玉書介紹金口一路七號之劉稚樵先生診視先生謂病尚可爲果然着手成春藥餌初下立時見效再診數次病即霍然先生又見鄙人家景寒素不惟不取診金並賜燕窩以爲病後滋養今已痊癒可能服務皆先生再造之恩鄙人無以報德惟有登報鳴謝先生在青本已享大名實無待鄙人之傳播特鄙人實感先生之仁義可風如此因籍以達意並廣爲病家吉爲

金口一路二十一號　王義經謹啓

市房招租

茲有坐落本市冠縣路中市路西市房門牌(舊九十二號)新四十六號與朝陽路東頭路南市房門牌(舊二十九號)新二號全部市房與樓房一處冠縣路市房內部並有原有之寬大跳舞廳設備完美光線充足空氣涼爽以及男女廁所廚房等一切俱全全部招租此房概不零租再邱縣路中市路東市房門牌二十九號鐵筋洋灰新建築之市房一處全部招租此房可以分租以上房屋(此房亦可作倉庫用)新與樓房及院內平地點適中交通便利各種營業均相宜有願按處全租者請至朝陽路東頭路南門牌(新二號新六號院內北樓薛君接洽可也)

薛寓啓

中藥飛渡太平洋　腎氣丸暢銷歐美之榮譽

◈西人贊揚腎氣丸爲腎虧病之救星
◈中藥風行泰東西增國藥史之光榮

吾國醫藥，自炎黃以迄於今，垂五千餘年，聖哲相傳，代有發皇，由歷史以觀察，固其燦爛而光輝，但自海通以還，進口西藥之輸入量數，實堪驚人，此不特爲經濟侵略之端，亦足以亡國滅種而有餘，故醫藥界同人夙抱隱憂，而急求國藥之改良也，

上海佛慈大藥廠，抱應用科學，改良國藥之宏願，所製各種西藥式之中藥，藥效之卓著，包裝之華麗，足以媲美歐西，自行銷以來，深得各界人士之贊許，該廠藥物研究所，爲謀解救腎氣衰弱者之苦厄，而悉心研究之結果，遂發現張仲景腎氣丸，確有效能治療性神經衰弱，照古方應用科學方法，改良調製，發行之後，遠銷海外，不特南洋孟加錫，暹羅，爪哇，新加坡，菲律濱，馬尼拉，有腎氣丸銷售，即舊金山，芝加柯，亦有人士，對於服用腎氣丸，非常信仰，認爲療治腎氣虛弱，腎虧無能，確有意想不到之效力，我國新藥暢銷海外，此爲第一聲。不可謂非國藥界之榮光也。

腎氣丸係我國醫聖張仲景先生之特選驗方，具有岐黃以來五千年先賢臨床實驗之歷史的根據，其立方之微妙，效力之確實，爲古今幾千萬億國人之體驗證明者，故能正正堂堂公開藥方，(方見金匱玉函經及佛慈出版補腎祕方)歡迎全世界中西醫家之臨床實驗，而不可與現下市上流行之所謂補腎劑及外國成藥等無價值者同日而語，蓋彼外國祕方成藥，我國一般醫師概不採用，因不能以寶貴生命之人體，供給外人祕藥之試驗品也。

腎氣丸係根據我國歷代太醫院世傳古法，並應用最新科學之器械及技術，由八味國產藥物，抽其有效成分而調製者，故絕無樹脂及纖維等無用物質摻雜在內，且量少力多，服用簡便，奏效迅確，較諸舊式炮製者誠有天壤雲泥之別，

現代新藥之於腎氣强壯劑中，最盛行者，當以睾丸卵巢等臟器製劑，與植物性鹽基育亨賓Yohimbin等品爲最著，然據藥理學及臨床醫學上之實驗考察，前者容易腐敗，且效力不甚確實，後者則係一種毒藥，如用過其量，則其毒能害人體，而惟腎氣丸則係岐黃以來五千年間實驗於人體，有萬益而無一害之特效聖藥，具有增進副腎臟及生殖腺內分泌刺激素Hormone之作用，使人維持及回復其青春時代腎氣之功用，誠有史以來超越中西之理想的腎氣强壯劑也。

連服一瓶，食慾大進，元氣倍加，連服一料，腎氣機能絕對强壯，連服二料雖老衰無能者，能恢復青春時代之腎氣精力，(佛光牌科學國藥腎氣丸)每瓶(服七天)定價洋二元每料四瓶(可服一月)洋八元

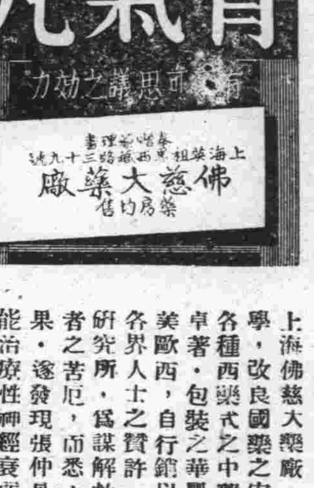

遺精不治必成癆

精乃人身之至寶，精旺則身心愉快，腦力堅强，精衰則萎靡不振，倦怠無力，遺精因神經衰弱，烟酒濫用，房事過引誘，每致夢遺滑精，晨起頭暈目眩，心悸亢進，苦悶倦怠，久則失其健康，惹起不眠症，此爲精神病之起源，引起自殺者有之，久則成癆者有之。『金鎖固精丸』是中國歷史祕方，用科學方法，提精製造，爲一種强壯補益劑，絕非普通臭素神經鎮靜劑，能節制性神經之興奮，確有實效，無害胃及誘致陽痿等之副作用

每瓶洋一元五角

癲癇病特效藥　鎭心斷癎丹

『鎭心斷癎丹』係根據我國五千年歷代太醫院實驗之祕傳靈方，屢經動物試驗及臨床實驗沒愼重研究加減立方，且應用科學的方法提鍊，取其精華，改良創製者也。鷄癇，馬癇，牛癇，羊癇，猪癇，等患從此得大解脫矣！

每瓶定價洋拾元

國醫應用各科古方丸散應有盡有均係提精製造效力確實吞服便利詳細目錄附郵一分函索即奉

華商　上海佛慈大藥廠有限公司發行

各地中西大藥房均有代售

青島分發行李村路三十二號

萬國儲蓄會

四月十五號開標通告

本會定於四月十五號在上海總會舉行開標凡欲入新會者於本月十四號以前在辦公時間內來會付款認會本月十五號開標即有中獎之希望有志儲蓄者請速來入會免失良機

全會月存十二元 有得獎五萬元之希望

半會月存六元 有得獎二萬五千元之希望

四分會月存三元 有得獎一萬二千五百元之希望

青島 萬國儲蓄會啓 山東總分會 館陶路二號

鈴木齒科醫院

X光綫 齒科 外科

青島觀海一路二十號 電話二一〇四三番

北京康家馳名 虎骨追風丸

(專治) 半身不遂 筋絡拘攣 腰疼寒腿 風溼骨痛 四肢麻木 癱瘓痿痺

獨門祕製 唯一妙藥 並無二家

此丸保我康家祖傳祕方靈效昭著早已各省馳名近有無恥之徒在京津假冒魚目混希圖影射我藥望購者認明康乃安祕製爲眞以免誤病兩方幸甚▲此藥舒筋活血善通十二經絡行週身骨節專治男婦新久受風受寒腰膝肩背筋骨各部疼痛肝風氣串四肢麻木手足浮腫半身不遂閃腰岔氣跌打損傷以及十年二十年老寒腿服過千方百藥醫治無效者速服此丸負責保痊愈▲每丸二角五每匣十二丸大洋二元▲兼貼虎骨膏功效尤速▲大張一元小張六角另有主治詳細仿單

固精健體 全牛補腎丸

立止夢遺 滑精專治 腎虛陽萎

此丸專治男子腎虛腎寒夢遺滑精房勞過度精冷精清陽萎早洩快感缺乏久無子嗣勞傷咳嗽腦系不足記憶退減頭目眩暈腰痠疲倦凡男子一切腎虧精神不足四肢無力飲食無味等症服用此丸元陽立充體健食增精神換發誠男子之寶品也價目每盒大洋一元

女科靈藥 調經養血膏

此膏本醫家傳祕方功效神奇與衆不同專治婦女經血不調前趕後錯怨多怒少紫黑成塊血崩白帶行經腹疼腰痠積氣及寒凝滯癥瘕左右塊面黃肌瘦盜汗咳嗽子宮虛寒久不受孕一切氣血兩虧百病婦女經閉乾血癆症服用千方百藥不好醫治無效者速服此丹立能奏效每盒一元加料二元內服本與者祕方(調經養血膏)功效尤速每貼六角大貼一元另有主治詳細仿單注意認明北平康乃安祕製爲要

肝氣大王 舒鬱平肝丸

此藥專治男女新久肝氣不舒暴怒傷肝憂思傷脾飲胃以致食傷胸結兩脅膨悶脹滿胃脘刺痛嘔吐吞酸噎膈及反胃倒飽嘈雜不思飲食心跳神倦怔忡驚悸症黃飢瘦腰背抽疼四肢麻木一切肝鬱肝氣諸症無論新久均能立奏奇效惟於肝風一面尤有特效不但立止久服確保除根永不再犯價目每盒大洋一元另有主治詳細仿單

▲青島分銷處 太和春金鄉路南首二十一號

▲濟南分銷處 商埠小緯六路北口大仁堂藥房 福海藥房黃島路中間十六號

▲總發行 北平前門外興隆街弘福寺福安醫館

外埠函購另加郵費兩角信直寄北平總號款到立寄不誤招請代理另有詳章

齒科醫院廣告

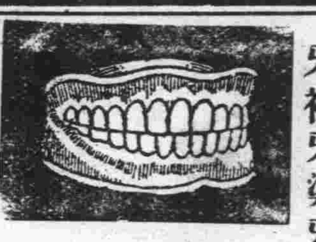

敬啓者本院開設萊陽路四十五號用最新科學方法鑲牙拔牙補牙染牙手術敏捷

保險安全 毫無痛苦

牙醫士博哈吾禮郭謹啓

診治時間 午前九時至十二時 午後二時至六時

萊陽路四十五號

光陸診療院

院址中山路南首三十號

主治 皮膚花柳科 泌尿生殖器科

價目 德國六零六(一至六號)每針三元

德國及其他淋病針由一元五至二元五角

普通清血針及各種皮膚針由五角至一元五角

山東醫院

治療科目 內科 小兒科 X光綫科 花柳科 專門

診病時間 午前八點至午後八點急症例外

本院特設血液糞尿細菌等檢查 往診隨請隨到

病室清潔 設備完全 看護週到

院長 日本帝大醫學士林喆相

院址 青島江蘇路新一號 電話 五五〇七

博愛醫院

治療科目 外科,皮膚花柳科,鼻耳咽喉科,內科

治療時間 上午八時至下午八時但急症例外,往診隨請隨到,

房室設備 病室清潔,設備完美,看護周到,

新開齒科醫士 宇都良矩

院長 醫學博士 飯田芳亮

院址 聊城路五十七號 電話三七〇一

青島市財政局佈告 第 號

案查本局征收自用人力車腳踏汽車腳踏車及營業乘用馬車等車捐每年分四期征收,現在二十三年度第四期車捐,照章於本年四月一日啓征,合行佈告上項各車戶務於本年四月十五日以前來局繳捐領牌,逾期加征滯納費,切切此佈。

局長

中華民國二十四年三月 日

方濟公司保險部代理 友邦人壽保險公司啓事

友邦人壽保險公司爲在東方首創合法準備金之美國壽險公司在美國政府註册組織健全根基穩固利益優厚保障完備有志保壽險者請即賜教爲荷

辦事處館陶路取引所十二號 電話六〇一〇

膠澳醫院廣告

敬啓者本院開設十有餘載頗蒙中外各界所贊許今爲患者便利起見特遷至中山路共和藥房內並新購醫療器械添設病室收費格外從廉新法戒烟限期斷根毫無痛苦並注射各種藥針

專治科目 內外科 花柳皮膚科 產婦科 小兒科 眼科 耳鼻喉科

診病時間 每日上午九時至十二時下午三時至六時急症隨到隨診

收費簡章 門診暫不收費出診五元夜間加倍

院址:中山路共和藥房內 電話三〇五三

保治牙痛

敬啓者敝人專攻牙科,業經七載,對於一切牙痛,無不藥到痛去,鑲補金磁牙齒,手術尤能純熟,如蒙賜顧,包能滿意,恐未週知特此廣告,

注意虫牙,火牙等症 牙疳,牙瘻 經治不愈分文不取

青島大窰溝湯穀路 新門牌七十三號 舊三十八號

牙醫生管北海啓

膠濟鐵路局招標承辦電燈公司專用線廣告

本路現擬建築電燈公司專用線,如欲承辦此項工事者,自登報之日起,至本局工程課繳納圖說費十元,領取圖樣,工事說明書,投標章程,標單格式,照章投標,無論得標與否,所繳圖說費,概不發還,此項標函,定於本年四月五日下午三時以前,向工程課投遞,過時不收,即於是日下午三時在工務處當衆開標,特此廣告,

膠濟鐵路發售青島遊覽往返減價票廣告

本路爲便利各界來青遊覽計,自四月一日起,城陽以西各站發售至青島頭二等遊覽往返減價票,詳細辦法,開列於左。

青島遊覽往返減價票發售辦法

第一條 此項減價票以城陽以西各站至大港青島往返乘車者爲限

第二條 此項減價票只售頭等及二等

第三條 此項減價票按普通票價核減百分之二十填給往返減價票但往返票價於發售時一次收足

第四條 持此項減價票之旅客如搭乘一二兩次快車應照章另購快車加價票(快車加價票來回得分兩次購買但不得折減

第五條 持此項減價票之旅客中途各站不得下車

第六條 此項減價票如旅客請退回程票時除應將往程票扣足整價並扣百分之十之退票費外餘款退還客人

第七條 此項減價票有效期間自發售之日起往返以一個月爲限

第八條 此項減價票凡孩童未滿四歲者免收票價已滿四歲至十二歲以下者按核減之數再行減收半價

第九條 此項減價票發售期間自四月一日起至九月三十日止

中久醫院廣告

診病時間 自上午八點至下午十點急症不在此例 隨到隨診

診治科目 內科,外科,小兒科,耳鼻咽喉科,產婦科,眼科,皮膚花柳科

特點 電療,本院備有各種電療器械療治各科痼症收效極速而收費低廉普通每次只收費六角

產科,本院特聘產婦科女醫士手術敏捷取費低廉

戒煙,本院購備戒煙新藥多種口服及注射均可專門戒除鴉片嗎啡海洛英諸癮住院在家隨意取費低廉決無痛苦

任意:本院院長於每日下午二時至五時在滄口分院應診外餘時間均在總院凡有關於送藥問訊件請寄總院無任歡迎

總院 地址江蘇路八十九號 電話二八九四號

分院 地址滄口大馬路廿九號 電話滄口一一五號

美女牌葡萄乾

小孩均喜甜食。自校返家時。給以美女牌葡萄乾。必甚歡樂。

美女牌葡萄乾。味極甘美。小孩最愛食之。內含鐵質。補血養身。非普通甜食所可同日而語。

中國總經理 美國葡萄乾公司 上海廣東路五一號

第一補血妙品

發售 半價預約 初中學生文庫

國語文科讀物書目一斑

論語集注 二册
孟子集注 三册
註釋國語副讀本 三册
註釋分類古文讀本 六册
詩學指南 一册
註釋中國民族詩選 六册
詞學指南 一册
註釋白話詞選 一册
註釋歷代詩歌選 一册
註釋歷代女子詩選 一册
註釋歷代女子詞選 一册
國語文法 一册
簡易國文法 一册
虛字使用法 一册
作文指南 一册
新式標點使用法 一册
書信構造法 一册
語體新尺牘 一册
註釋學生尺牘 一册
尺牘選粹 二册
應用文 一册

楹聯作法 一册
註釋歷代小品文選 二册
註釋歷代女子小品文選 一册
註釋現代抒情文選 一册
中國文學史 一册
中國近代文學之變遷 一册
文藝概論 一册
小說原理 一册
小說話 一册
註釋漢魏六朝小說選 一册
註釋唐宋小說選 一册
註釋元明小說選 一册
註釋清代小說選 一册
註釋現代小說選 一册
戲劇概論 一册
演劇術 一册
註釋現代戲劇選 一册
演講學大意 一册
註釋中外名人演詞選 一册
註釋中外名人日記選 一册

◆全書定價八十元。預約一次繳款者四十元;分四次繳款者四十四元,每次繳十一元。

◆全書五十四類,二百五十五種,三百册;凡三萬餘頁,一千三百餘萬字。

◆選用七十磅道林紙精印,三十二開本,高市尺五寸五分,闊市尺四寸。

◆分四次出齊,即本年六月底,十月底,明年二月底,六月底;每期出版七十五册。

◆郵費國內及日本朝鮮四元六角,香港澳門十八元四角,新疆蒙古及郵會各國三十六元。

◆本文庫製有書箱兩隻,價洋七元,不能郵寄,要否聽便。

初中國文課程標準,依據部頒目標,計有四項:㈠使學生從本國語言文字上,了解固有的文化,以培養其民族精神;㈡養成用語體文及語言敍事說理表情達意之技能;㈢養成了解平易的文言文之能力;㈣養成閱讀書籍之習慣與欣賞文藝之興趣。關於教材大綱,除精讀者外,略讀部分亦有規定。本局刊行「初中學生文庫」,於國語文科之讀物,即依此規定而編印,對於初中學生選擇略讀之讀物,當大有裨益也。定價甚廉,且備預約,學生購買,可謂便宜之至矣。

中華書局編印

(乙81)

德國白濁專藥 梅濁苞星

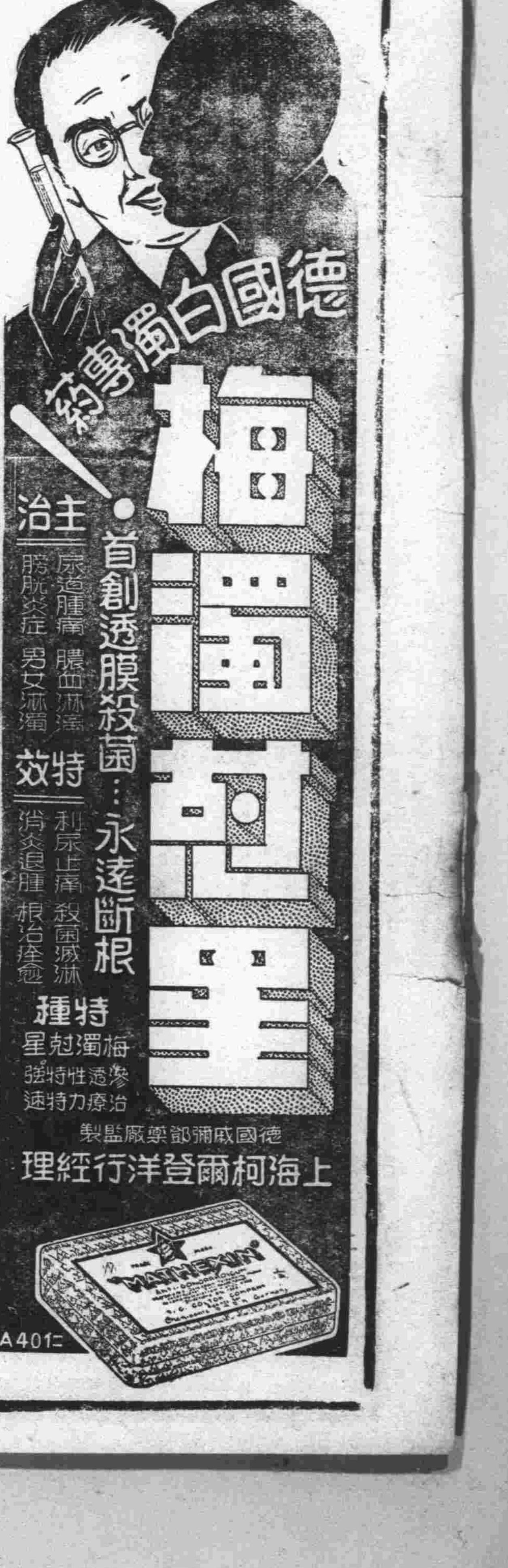

首創透膜殺菌:永遠斷根

主治 尿道腫痛 膿血淋濁 膀胱炎症 男女淋濁

特效 利尿止痛 殺菌滅淋 消炎退腫 根治痊愈

特種 梅濁苞星 滲透性特强 治療力特速

德國柯爾登藥廠監製 上海柯爾登洋行經理

青島總經理漢成大藥房及各藥房均售淋病療養新書函索附郵票三分

一，問題答覆……
二，大家意見……
三，讀者信箱……
四，各種通訊……
五，低能問題……

問題答覆

編者先生：

下列兩問題請賜予答覆為感

一，青市國人所設齒科醫院請介紹幾處，洗牙齒需費幾何？

二，何家醫院眼科可以配光，需費幾何？

此致

時報大衆服務欄

本市湖南路十號　顧曉生書

答：（一）齒科無專院。

（二）若是配眼鏡，鏡舖能配光。各需費幾何，逕詢醫院（眼科齒科）可也。

了。

（三）

魯甯：二十四號後有一信，可往胡處查去。我何必哄你？　知名

（四）

陸璪：示知通信處吧！滌回家。通信處不適用，　邱遇

伊早來函告我叫另改通訊處，但我沒法。　知不具

（五）

光裕：快向校長說說，你的信未寫明白怎樣能去了，須知我下午一點晚七點是有工作的。　老湘

大家的意見

紀念三一七

楊華亭

民國十八年，中央衛生委員會，議決廢除國醫國藥一案，當時全國醫藥兩界，從醉生夢死之中，受了重大的刺戟，在三月十七日，開全國醫藥聯合大會，產生一個「三一七」的紀念日，是中華民族國醫國藥競爭生存的日子，經過抵抗的結果，終于未能實行，發生鐵蹄下的呼聲，生存了暫時的力量。

三月十一日，中央國醫館，館長焦易堂，理事長陳立夫，電召華亭晉京開會，為醫藥前途謀改進，并將拙著藥物圖考，中國醫學大辭典考正等，決由中央國醫館出版，僉謂國醫國藥應用科學方法整理，始能光榮於世，在二十世紀的醫學，必須中西兼通，方可留存於今日，故陳立夫先生云，「不論古今中外，凡有所發現，皆為至寶，不宜有所偏袒，今之以古學譏今學，或以西醫病中醫，其所見之淺，所執之偏，可笑亦復可憐，我無以名之，名之曰唐醫之流耳。」

今日德醫研究中醫的，頗不乏人，日本帝國醫大，對於中醫作精深的探討，如醫學博士渡邊熙，和林晴世氏，與安世安周，及高橋本榮溥，均為中醫大家，本村氏的高足，觀德日人，對於中醫，尚在研究之中，為中醫的，豈可不明白西醫的學理，殊不可仍以敝帚自享，甘心退化，若不急起直追，落後安能倖免呢。

各種通訊

劉雄飛君出發第一信

某次選舉鄉長時，某某土豪事前已請酒五桌，意料此選必果，誰想鄉民更是刁滑，僅投二票，所以落選，該土豪當時勃然大怒，拍桌大罵叫屈，說：「俺請五桌子，就給俺投二票?!」當時鄉民的答案更是有趣，說：「請五桌子投二票還少?!」因此兩方發生爭執，區長無奈，只得用折衷辦法解決，區長寫成兩方紙片，各片書「有」與「無」字，捻成一團投人籠中，命兩人背面相抓，誰抓得「有」字團，即為鄉長，結果該土豪又未抓得，只得默默忍恨，自認倒霉而已，類似這種選舉現象頗多，不過就這一斑可見今豹良好鄉民莫不視選舉鄉鎮長為難關；因為一旦個人被選，肩有難言的痛苦，那麼為什麼一般土豪們反樂為鄉鎮長呢？這只有讓讀者去細細推想吧！再就是一般鄉民莫不畏官如虎，這又是什麼原因，那麼也只好讓讀者去想，恕作者沒有斗膽，不敢瞎說，我再補充一句，就是偏鎮鄉長有不少吸毒品的，是否確實，作者未會親眼見過，不敢斷定，作者有一個誠懇的忠告，請青州汽車路局主管人員，速速嚴加訓練那般沿路巡察的路警，除作者眼見過他們大發蠻性，毀人車輛，毆傷腳夫外，據我訪聽所知，這種事還屢演不鮮哪！因此農民痛恨路警；更假怨地方政府，以為官家放縱唆使的呢！苛捐雜稅現已斂跡，作者曾給鄉民解說過政府關心民瘼除苛雜的用意，他們莫不額手稱慶，再有農民販賣私鹽被鹽警槍殺或槍傷的事，農民也頗憤恨，據農民的理由說：鄉民販賣私鹽，若被鹽警逮捕，不妨從嚴懲罰，為什麼鹽警就那麼無理，動輒開槍傷人兒戲人命?!這種理由充足否？讀者諸君斷斷！

讀者信箱

（一）

濟南景泉弟：信并玉照均收，甚慰，謝謝！　兄宜字。

（二）

琴如：沓一沓，我整天忙得頭昏，記不清透氣

簡約

1. 讀者來信提出問題，每則不得超出百五十字。
2. 不答開玩笑或含有抬死槓性質的問題。
3. 問題討論，來稿字數不限。
4. 讀者信箱，每函以三十字為限。
5. 職業介紹，慈善救濟，須親蓋私章，寫明住址，最好再有其他證明信件。
6. 學術研究，範圍不拘，歡迎來稿。
7. 來函封面，請寫明青島時報大衆服務欄。

學術研究　低能問題（三〇）

（保留版權）　李振聲

（四）低能與貧窮影響

貧窮所以成為一個社會問題必然是貧窮的現象影響了社會妨害了共同的生活所以社會必須設法救濟的從個人方面看不能自立而要求旁人幫助的人便是貧窮所謂不能自立就是在經濟上不能自立人類生活在社會裏是要用自己的勞力可以直接的或是用他掉換其他的物品養活自己而不是不勞動專依靠旁人的按這個意義推論社會能自立的人固然很多而不能自立的人為數亦不少這不能自立的人便是社會的變態現象所以影響社會很大呢

但是有些經濟上不能自立的人卻應該認為社會的常態他們雖然時時受旁人的撫養維持生活可是卻不能成為貧窮的狀況他們有因事實上無可如何不能自立的也有因為社會上風俗習慣或制度的種種關係不能自立的這種情形暫時或永久不能認為是社會的弊害

經濟上不能自立的總括來說有七種人：

一，兒童幼時喪失父母或是因為別的原因父母或戚族也都不能撫養專靠私人的或國家的慈善機關生活的

二，身體上或是心理上有殘疾自已不能自養也不能依靠自已的家族的

青島市旅客招待處啟事

本處辦公地點在熱河路二號大市風景秀麗建設完備每屆春夏兩季旅客倍增各界人仕如欲遊覽名勝參觀建設或考查工商視察教育者無論團體或個人倘荷垂詢無不竭誠招待分別詳答倘希賜予接洽至為感荷

賽馬通告　第三號

本會第三期賽馬　定於四月七日禮拜日舉行。由午後十二時三十分起賽　計賽十二次。搖彩統票每號售銀十二元　由第一號起至第三百號止可先到本會事務所選購。

本會特別啟事

（甲）（一）門票每天每張售大洋三角（二）特別看台票每天每張售大洋五角（三）會員看台票每天每張售大洋一元，

（乙）本期第九次搖彩票自第三百零一號起寄託市內中山路景昌洋服號，元成商行，青元商行等代銷，每張售洋一元，

（丙）本會春季香檳票定於五月十九日開彩每張十元

青島萬國體育會啓　地址：曲阜路十八號三樓電話三八零二號

光華美術製版社　電話五九一五　青島李村路十四號

美商 阿德工程公司　湖北路三十號　電話四七八九

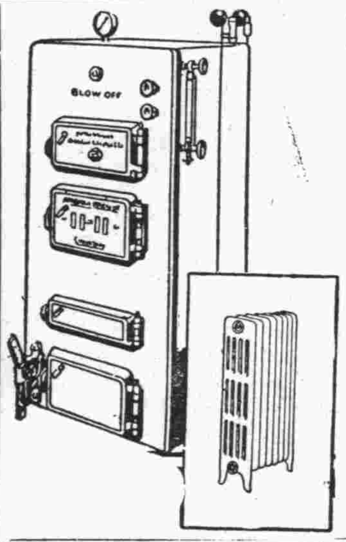

本公司專包做煖汽及衛生工程技術精良工費低廉期間迅速自由英美運到磁器洗澡盆洗面盆廁所廚房用具等各項工程五金零件批發零售價目格外較廉歡迎各界參觀

函谷關路（高等住宅區）土地出讓

敬啟者　茲有地皮兩處在函谷關路面積寬大地臨近海濱如有　建築美麗住宅需用者請駕臨敝處接洽可也　安徽路二十八號　茂利洋行

獨院樓房出租　齊東路七二三號　代理　王恭　吳淞路五二號　電話二四八零

遺失股票聲明作廢

茲因敝股東以自己名義　原領膠澳電汽公司股票元字第零二一三號一張　計一百股因不慎遺失尋覓無着　除已向該公司聲明另行補給外　嗣後此票無論何人拾得概作無效恐未週知特此登報聲明　王俊齋啓

國產實業機器

八呎新式鏇牀機

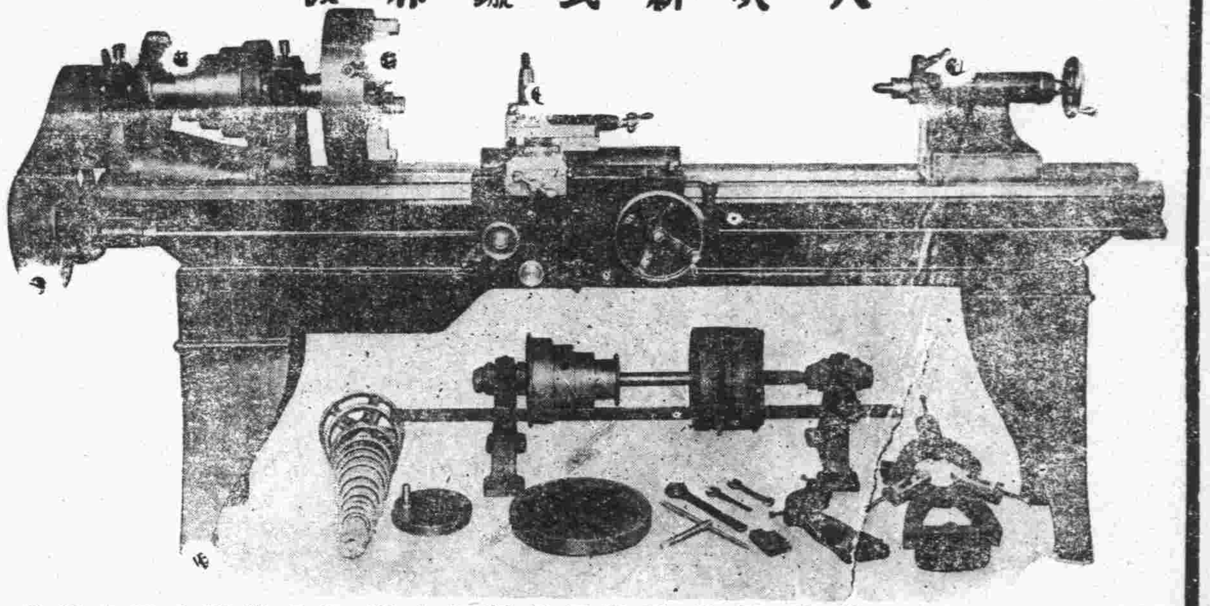

本廠為提倡國貨振興工業起見專造各種機器以備各界之需荷蒙光顧竭誠歡迎茲將所出機器略舉數種列左

機器鑽　新式鑽牀機　插牀機　平面鑽牀機　切麵機　新式析齒機　彈花機　大小刨牀機　脚踏鑽　汽力發動機　吸水機　肥皂打印機　藥斤機　大小壓力機　壓瓦機　立臥式鍋爐　攪泥機　各種保險櫃

利生鐵工廠謹啓　青島廣西路二四　電話三三九九

開幕紀念！大減價，

象牙　牛角　水晶　黃楊　橡皮

雕刻圖章

大阪商會　地址中山路一一二

純鋼建築的保險庫

自鎖自開　祕密穩當

大陸銀行保管部啓　地址中山路

膠濟鐵路管理局招標承辦材料廣告

本局現擬標購左列材料如願投標者可至本局材料處採辦科領取標單照該單背面所印詳細章程填具標函於左例所規定開標日期下午三時以前送到即於是時在本局當衆開標過期標函概作無效特此廣告

標	材料名稱	開標日期
特字二八〇號	棉紗頭	四月廿二日
特字二八二號	黑色棕色灰色油漆	四月廿九日
特字二七九號	木電桿	四月三十日
特字二八一號	養氣	四月廿三日
甲字二六七號	機務處夫役用藍布單制服	四月八日
甲字二六八號	火酒	四月八日
乙字二二四號	軟方鋼	四月八日
乙字二一九號	花鐵板	四月十五日
乙字二三五號	電力表等	四月廿五日
乙字二三一號	客車暖氣配件	五月廿九日
丙字一九四二號	保險線塞子及電鈴線等	四月十七日
丙字一九三六號	水表玻璃帶墊等	四月十八日
丙字一九四一號	速度表	四月廿二日
丙字一九四四號	聯鎖機『有藍圖須繳洋一元領取』	四月廿二日

神內醫院

▲主治科目　內科　小兒科　皮膚花柳科　X光線科

院長　神內正範

院址　青島德平路十號　門診　午前八時至十二時　外診　下午隨診　電話　四七五七

敝院自開幕以來頗蒙各界歡迎對於中外患者之醫治無不盡心盡力治療院內設備完潔僕役殷勤看護格外周到隨呼隨到無不應時而來能使患者心裏爽暢立刻即愈並有外精通華語醫學關於病源問答毫無阻隔於治療上亦頗覺便利

價廉美味

購用者可由工廠直接送到

機器自造

各種滋養餅乾　各種滋養櫻花糖　各種滋養牛奶糖　各種西式糖菓

青島滋養軒製菓工廠　電話三五二五號

中山路　總發賣處　**滋養軒**　電話二四八三號

牛奶部　青島牧場　電話二一七六號

只設此一家・並無分

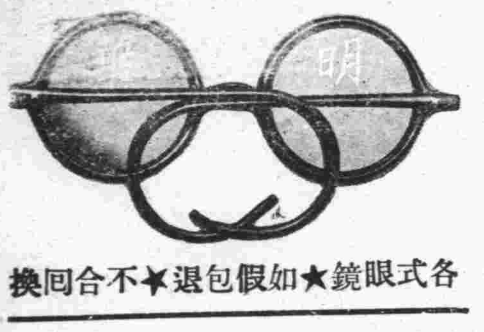

各式眼鏡★如假包退★不合回換

嶗山晶石眼鏡專造家

有歷代的經驗，精工製造得眞實的原料，嶗山晶石

敝廠在勞山採辦各種晶石過臢，現已製成大批療養目，近視，老花，少花，中花，各式眼鏡，零售批發，價目特別低廉，　電話六一三九號

定做勞山晶石近視，花鏡，遠近能視以免收顧彼此失之害，望各界注意！

膠州路西頭中山路口　明華眼鏡工廠啓

萬寶銀樓

本樓甲子十足赤金加色紋銀時裝首飾眞珠寶石鑲嵌玲瓏中西器皿價格從廉

北平路路北 電話二七七八號

歡迎參觀

啓者敝行今由上洋新到各種膠流直流無線電收音機及礦石機應用材料批發零售價目格外從廉如蒙賜顧無任歡迎

附設修理部 修理迅速價目從廉

青島聊城路八五號 光喜洋行 華經理宋成之謹啓 電話二四七三號

價廉味美

中國山東烟公司出品

泰山牌香煙 老虎牌香煙

地址大港一路 電話三三三一

敬送遺精早洩古方

並送靈藥 不取分文

專治遺精早洩失眠腦弱不育及一切新起久患之腎病靈驗驚人濟世以來治愈病家不可勝計事實證明各界信仰凡曾服中西各藥無效照方配服立見奇效患者索方請向上海法租界黃河路茄勒路口三號四川施積善堂函索即寄

產婦之福音

以世界無比指壓分娩之秘術能使產婦減輕痛苦雖初產婦亦無甚大之痛苦即能安全分娩敝產師有十餘年精通華語如有貧困者接生皆可隨時商議格外低廉

女產師 久保多利

廣東路四號 電話五七一一號

公安局招領

發現地方	發現時期 月	發現時期 日	物品名目	數量
大學路	一	六	黃色狼犬	一隻
萊州路中間	三	十	汽車輪皮	一個
滄口路	三	十	皮夾	一個
			像片	一張
			英文紙	數張
萊州路	三	九	鐵砧	一個
大港沿	三	一	白山羊	一隻
大水清溝	三	十八	青呢破大衣	一件
青海路流亭口路	三	十五	小麥	一小包
		十四		

三鞭保腎丸

特別推銷大減價

敝堂醫師自廁身醫界，即視腎病爲人生康健之魔敵故細心研究，遍考中西方書，費無量之腦力，經數十年之實驗，始製成此種三鞭保腎丸，功能，益精髓，安神志，壯氣血，滋眞陰，補腎水，以治腎虧諸症，有萬分靈驗。即無病之人服之，亦足以助氣力而禦百病，如有素服中西各種補腎無效之藥者，以此丸代之，功效尤爲顯著，諸君一經考驗，便知處方之妥善，性質之純正，效驗之靈速固有實證耐非專以謬言惑聽者也，此藥服後有八大特色，以證其確效，(一)腰酸骨痛乃，虧之徵，服此丸一二盒，酸痛即止，(二)夢遺滑精爲虛損之因，服此丸二三盒不自可不洩，(三)心腎不交夜不安眠，服此丸五六日，即可酣臥舒適，(四)精關非固見色即洩，服此丸七日即覺堅强有力，(五)虛勞病瘵之人，連服此丸一月，分心靜養，則胃納增長，氣力復元，聲音宏亮，面色紅潤，筋骨强壯，身心康健，諸功效必次第發現，(六)無病之人常服此丸五六日則腦腎俱充，百病不侵，子嗣繁盛，壽臻耆耋，(七)腎蒸腦健忘者，服此丸後自然蒸退漏止，記憶力增加，(八)更有一確實可靠試驗，而吾人易知易行者，即婦女經血不調，面色黃瘦者，服此丸半月即見經調而身壯力健是也。每盒內裝十付定價一元五角茲爲提倡起見，舉行特別推銷大減價，每盒減售一元，三盒二元五角，減寄前好機會也爲期有限購者從速，

唐山市天福堂老藥店啓

青島總經理處中山路金星大藥房

北平路德東藥房 明生藥號 大津路膠東藥房 神州支店 延春堂 海泊路同春堂 頤壽臣 中山路長春堂 山西路長春堂 濟山路通順堂 膠州路廣濟堂 德生堂 杏林堂 德春堂 濟南路永春藥房 鄒路 州藥房 蕪縣路松竹堂 香山堂 陵縣路大豐行 全生堂 濟寧路東海藥房 鄒平縣天寶通 益都路廣東藥局 龍口路山海藥房 東鎮菜市 遼寧路東藥房 東鎮台東四路 保安藥房 東鎮威海 濟寧路來藥局 西鎮泰和堂 濟生堂

汽車行一覽表

行名	電話	行址
永泰和	二〇七三 二六四四 二五七四	湖北路十二號
公德和記	四三〇二	肥城路五十四號

青島市政府公布令 第一六號

茲修正青島市港務局輪舟船台工具及機械租用規則第二條附表第一項公布之此令 市長沈鴻烈

青島市港務局輪舟船台工具及機械租用規則第二條附表第一項民國二十四年四月 日修正公布第三四七次市政會議通過

一輪舟船台工具租用費率表（表中二號船台之後大車之前添訂如下餘仍舊）

名稱 類別	租費 一小時	租費 一日	租費 三日	電費工作費	價值
三號船台	十二小時四元	十元	一五元		一萬元

(備註)修理五十噸以內之船舶

青島市社會局布告 第二三號

案查本局遵照定章於每年春季均須施行種痘藉杜天花傳染而保公共健康茲定自三月一日起至五月三十一日止爲春令種痘之期指定市鄉市立各醫院爲種痘處所一律免費施種除令各醫院遵照辦理外合亟附錄種痘處所一覽表布告市鄉民衆一體週知按時前往表列指定各處所受種愼勿觀望自誤此布

中華民國二十四年三月一日

附錄春季種痘處所時間一覽表

春季種痘處所時間一覽表

種痘處所	地址	每日種痘時間	種痘截止日期
市立醫院	本市膠州路	上午九時至十二時 下午二時至五時	五月三十一日止
四方診所	本市四方	下午二時至五時	同
市立傳染病院	本市嘉祥路	上午九時至十二時 下午二時至五時	同
台東鎮市立醫院	本市台東鎮	下午二時至五時	同
李村市立醫院	本市李村	下午二時至五時	同
九水診所	本市九水	下午二時至五時	同
陰島市立醫院	本市陰島	下午二時至五時	同
薛家島市立醫院	本市薛家島	下午二時至五時	同
靈山島診所	本市靈山島	下午二時至五時	同

鳴謝醫師泰斗張永濤大夫

鄙人因先天不足後天失調以致神經衰弱知覺失常即非畏事亦常心生恐懼日夜不成寐思慮特多曾經各醫調治皆不見效後承友人介紹問診於張醫師當蒙詳道成病原因及調治方法注射服藥迄未一月而病已豁然張醫師誠醫界聖手也用特登報以伸謝悃并告同病者張醫師中西學互通內外科兼擅懸壺於本市河北路廿號電話五四轉六診費門診一元一角出診市內四元 市外另議時間上午八時至下午三時

本市協蚨祥綢緞莊鮑隆道敬謝

青島市社會局通告 第二四號

案查傳染病週報表，前經本局製發令知按週填報在案。茲訂定青島市醫院，開業醫師，及中醫士填報傳染病週報表辦法七條，呈奉市府核准。自應即日遵照辦理，除分別令知外，合亟抄錄該辦法通告市鄉各醫一體遵照。特此通告。

附抄填報傳染病週報表辦法

中華民國二十四年三月二十三日

青島市醫院開業醫師及中醫士填報傳染病週報表辦法

一本市醫院開業醫師及中醫士遵照本辦法辦理二醫院開業醫師及中醫士在一週內如遇診得傳染病均須按照所發週報表式填具如無診得則在表填上一無字三醫院開業醫師及中醫士所填之週報表應按週逕送到社會局第三科最遲者不得愈過次週之二日四在鄉區之市立私立醫院開業醫師及中醫士得以免費電報告可取用病名之首字以資簡略例如天花一病電報上即用天字餘類推天花鼠疫霍亂發疹傷寒黃熱傷寒細菌赤痢阿米巴赤痢白喉流行性腦脊髓膜炎猩紅熱如無上項各傳染病診得者可用無字代替統限於次週二送到五市立各醫院倘逾本辦法第三項之規定限期未報或填報不確者從嚴議處六私立醫院開業醫師及中醫士如逾本辦法第三項之規定限期未報或填報不確者照案罰辦七本辦法自呈奉核准之日施行

長命補腎軍

銷精固髓 奪天造化 藥性王道 補力雄偉 趙濟倉

半價出售

◉治腎虧腎萎保證家庭美滿◉治遺精滑精保證恢復青春◉治手淫惡習保證永不再犯◉治精寒精竭保證丹田和暖◉治腦弱失眠保證記憶淸明◉治四肢無力保證轉弱爲强◉治頭眩目昏保證精神煥發◉治命門不固保證生殖健强◉治精虛百損保證健飯加餐◉治了嗣絕望保證一索得男

本品乃腎病專家趙濟倉經驗心血結晶其原料採用王道國產貴重補品親自監製而成不寒不燥絕無流弊倘用毒性劣藥天誅地滅市間劣藥甚多損失金錢事小傷害終身大事豈可忽視爲社會除害計將本品半價出售以利病家外埠函購起碼一元寄費加二◉每瓶半價◉普通祇售二角五分◉特製五倍藥力五角◉外埠函索另加寄費

保證 反證 鐵證 確證 榮證

購藥諸君或有疑問本廠負責保證倘服後不見效可憑退藥還洋以資保證任何遺精滑精腎關不固重症當夜立止保險不洩有力反證已經百試百驗爲證實功效起見普通補腎軍一種略收藥本定價十特廉重大犧牲只一瓶名本品重症半打除根感謝函件日必數起效品已蒙各大醫院醫師十分信任採用施治病家屢有來函證明鐵證如山

●上海貴州路寧波路口濟倉製藥廠發行

青島獨家經理總批發處海關後金鄉路南首二十一號太和春藥房

婦女外用下治丸

◉婦女病◉不吃藥◉能根治 用下治丸後。准見積病化下。收效速用量少。無論輕重久赤白帶下。腰酸腿痛。肚脹腹痛。瘀塊凝積。甚至不能行動。或子宮寒冷。月經停閉。不受孕者。用後准見奇效。使腹內積病化成穢塊流出！輕者一盒。重者三盒。他若處女經閉。面黃肌瘦。飲食少進。產後諸症，用之尤有特效。否則可以原藥盒皮直寄本社聲明退款。▲影印功效證信錄及詳細說明書。請向各經售處或函天津本社索閱。如能證明該證信錄內函件有僞造者。願受罰千元。本藥曾經天津市府化驗。實業部註册▲定價每盒一元二角

青島總經理海關後金鄉路廿一號太和春老藥房

經售處東鎮台東四路及滄口大馬路同義堂▲濟南普利街東亞藥房▲天津特二區壽安街素波製藥社啓

精神戒烟

照常吸烟○見烟自厭 十日戒絕○天然斷癮 試服三天○功効立見 廣告欺人○天誅地滅

抗毒除癮

▲定價一錢癮每料二元五角加料一錢加洋二元 試服每盒七角五分每加一錢加洋三角

八大特色

(一)藥性王道戒補並進不含嗎啡海洛因麻醉等毒品敢誓天日(二)專戒鴉片紅珠白麵嗎啡針等癮工作照常毫無痛苦(三)功能洗滌腸胃肺臟等毒質由大便逐日下根本掃清積毒(四)輕癮至多十天斷癮停藥試服三天可減烟癮三分之一(五)已經數萬人試驗靈效無比(六)謝函千可資參考鐵證如山(七)不賣野人頭講虛話(八)定價從廉不牟重利以期普濟

上海英大馬路貴州路濟倉製藥公司發行

青島獨家經理總批發處海關後金鄉路南首二十一號太和春藥房

小孩發熱與咳嗽

發熱與咳嗽每起於感冒之後但在小孩有時亦有因胃腸積滯而起然而不論其爲感冒抑爲胃腸失序而起嬰孩自已藥片均爲安全有效之治療品且無論乳兒小兒均奏一樣神效

山東即墨東鄉李明芳君來書云『小兒申生時患發熱咳嗽等症每服貴局嬰孩自已藥片輒奏靈效現已肥胖可愛深感嬰孩自已藥片之大德也』

嬰孩自已藥片統治小孩尋常發熱痰厥肚痛蛔蟲嘔吐泄瀉出牙痛苦等症不獨效大功宏而且性和味美 各大藥房均有出售或逕向上海江西路四五一號韋廉士醫生藥局函購每瓶大洋七角六瓶三元五角郵力免收

奧斯得奶粉

OSTERMILK

英國葛蘭素製煉所出品

滋養豐富 嬰孩愛之

LONDON

華北總經理 英商卜內門洋碱有限公司

各大藥房南貨店以及各洋廣雜貨店均有出售